

# Quickscan aan de Zuidbuitenpoldersekade 1-3 te Dordrecht



September 2022

P21-221 /W2091

Auteur: XXXXXXXXXX

Natuur-Wetenschappelijk Centrum

078-6213921

[info@nwcadvies.nl](mailto:info@nwcadvies.nl)

[www.nwcadvies.nl](http://www.nwcadvies.nl)

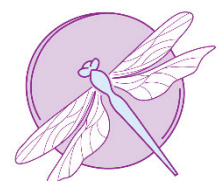

**NWCadvies.nl**  
ecologisch onderzoek



**Quicksan**  
**aan de Zuidbuitenpoldersekade 1-3**  
**te Dordrecht**

## Quickscan aan de Zuidbuitenpoldersekade 1-3 te Dordrecht

Opdrachtgever: Omgevingsdienst Zuid-Holland Zuid

Uitvoering: Natuur-Wetenschappelijk Centrum

Veldwerk:



Samenstelling:



Foto's: NWC

Quickscan aan de Zuidbuitenpoldersekade 1-3 te Dordrecht. [Samenst.: ] [Foto's: NWC] Met lit. opg., Dordrecht: Strix/NWC.

Trefw.: Wet natuurbescherming, vleermuizen, vogels vaste verblijfplaats, grondgebonden zoogdieren, Zuidbuitenpoldersekade, Dordrecht.

W2091/P21-221

Niets uit deze uitgave mag openbaar worden gemaakt of verveelvoudigd, door middel van; druk, fotokopie, microfilm of op enige andere wijze, zonder toestemming van de uitgever of de opdrachtgever.



Dordrecht, september 2022

## Inhoud

### Samenvatting

1	Inleiding	7
2	Gebiedsbeschrijving	9
3	Wettelijk kader	11
4	Methode	17
5	Resultaten	19
6	Effecten, verplichtingen en aanbevelingen	25

### Referenties

#### Bijlagen:

Bijlage 1: Impressie van het plangebied

Bijlage 2: Beschermd soorten Wet natuurbescherming

Bijlage 3: Vleermuizen en ruimtelijke ingrepen

Bijlage 4: Vogels en ruimtelijke ingrepen

## Samenvatting

Onderstaande tabel geeft de conclusies uit voorliggend rapport weer. Voor de volledigheid en om een verkeerde interpretatie te voorkomen, dient ook hoofdstuk 6 (effecten, verplichtingen en aanbevelingen) gelezen te worden.

Soortgroep	Effecten beschermde soorten	Verplichtingen
Vleermuizen	Mogelijke aantasting en/ of vernietiging van verblijfplaatsen, foerageergebied en vliegroute.	Aanvullend onderzoek door middel van 5 inventarisaties in de periode 15 mei – 30 september.
Vogels vaste verblijfplaats - Gierzwaluw - Huismus - Ransuil	Mogelijke vernietiging van verblijfplaatsen van de Gierzwaluw en de Huismus.  Mogelijke aantasting of verstoring van de functionele leefomgeving en foerageergebied van de Huismus en de Ransuil.	Aanvullend onderzoek naar de Gierzwaluw door middel van 3 inventarisaties in de periode 15 mei tot en met 15 juli met een minimale tussenliggende periode van 10 dagen waarvan minimaal 1 inventarisatie tussen 20 juni en 7 juli. Aanvullend onderzoek naar de Huismus door middel van 2 inventarisaties in de periode 1 april tot en met 15 mei of 4 inventarisaties in de periode 1 maart tot en met 20 juni.  Maatregelen voor de Ransuil: - Werkzaamheden buiten de kwetsbare periode (15 maart – 1 augustus). - Houdt oude nesten van kraaiachtigen onaangetast. - Geen snoeiwerkzaamheden in maart-augustus. - Vergroting voedselvoorziening door natuurgericht maaibeheer (zie hoofdstuk 6 effecten, verplichtingen en aanbevelingen).
Grondgebonden zoogdieren	Geen effecten.	Paardenstal en bosschages dienen onaangetast te blijven. Zorgplicht.
Flora	Geen effecten.	Zorgplicht.

## 1. Inleiding

Er zijn plannen om de percelen 348, 483 en 345, gelegen aan de Zuidbuitenpoldersekade 1-3 in Dordrecht het bestemmingsplan te wijzigen van 'wonen' naar 'recreatie'. De percelen 348 en 483 krijgen de aanduiding 'paardenweide', hierdoor wordt het hobbymatig houden van paarden en pony's en het bezit van een stal met 100m<sup>2</sup> toegestaan. Perceel 345 krijgt de aanduiding 'tuincentrum' zoals het perceel wat hiernaast ligt. Hier zijn een hoveniersbedrijf en tuincentrum met showtuinen en workshops toegestaan. De bestaande woningen, de loods ten oosten van woning 1 en de schuur worden gesloopt, de paardenstal en de loods naast de paardenstal blijven staan. De geplande werkzaamheden kunnen van invloed zijn op de aanwezige beschermde flora en fauna in het plangebied.

In het kader van de Wet natuurbescherming dient hiervoor daarom eerst een quickscan (en mogelijk aanvullend onderzoek) naar de aanwezigheid van beschermde natuurwaarden plaats te vinden en moet een beoordeling van de effecten op deze natuurwaarden gemaakt worden, inclusief maatregelen om eventuele schade en verstoring te verzachten en er zorg voor te dragen dat de functionaliteit van het plangebied voor aanwezige beschermde soorten gewaarborgd blijft.

De Omgevingsdienst Zuid-Holland Zuid heeft het Natuur-Wetenschappelijk Centrum (NWC) gevraagd een uitgebreide quickscan flora en fauna op deze locatie uit te voeren en te adviseren omtrent de relevante natuurwetgeving.





## 2. Gebiedsbeschrijving en voorgenomen plannen

### Gebiedsbeschrijving

Het plangebied betreft de percelen 348, 483 en 345, gelegen aan de Zuidbuitenpoldersekade 1-3 in Dordrecht (provincie Zuid-Holland) (figuur 1). Het plangebied bevindt zich in het zuiden van Dordrecht naast de Nieuwe Dordtse Biesbosch. Het gebied bestaat uit een erf met twee woonhuizen, een paardenstal, twee loodsen en een schuur. De gebouwen zijn omgeven met bomen waaronder Zwarte els (*Alnus glutinosa*), Kers (*Prunus*) en naaldbomen. Dichte bosschages in de vorm van struiken en hagen zijn hier ook aanwezig. Aan de overkant van de Zuidbuitenpoldersekade bevindt zich een sloot met water.



Figuur 1: Ligging van het plangebied (rood omlijnd) met bebouwing aangegeven.

### *Beschermde gebieden*

Het plangebied bevindt zich op ongeveer 1 kilometer afstand van Natura 2000-gebied 'Biesbosch', (figuur 2). Vanwege de voorgenomen plannen worden er geen significant nadelige effecten verwacht op de habitattypen en instandhoudingsdoelstellingen van deze Natura 2000-gebieden als gevolg van verstoring door geluid, verstoring door licht en andere storingsfactoren.

Het plangebied bevindt zich niet in het Natuurnetwerk Nederland (NNN). Hierdoor is een toetsing aan de wet- en regelgeving omtrent het NNN niet nodig.

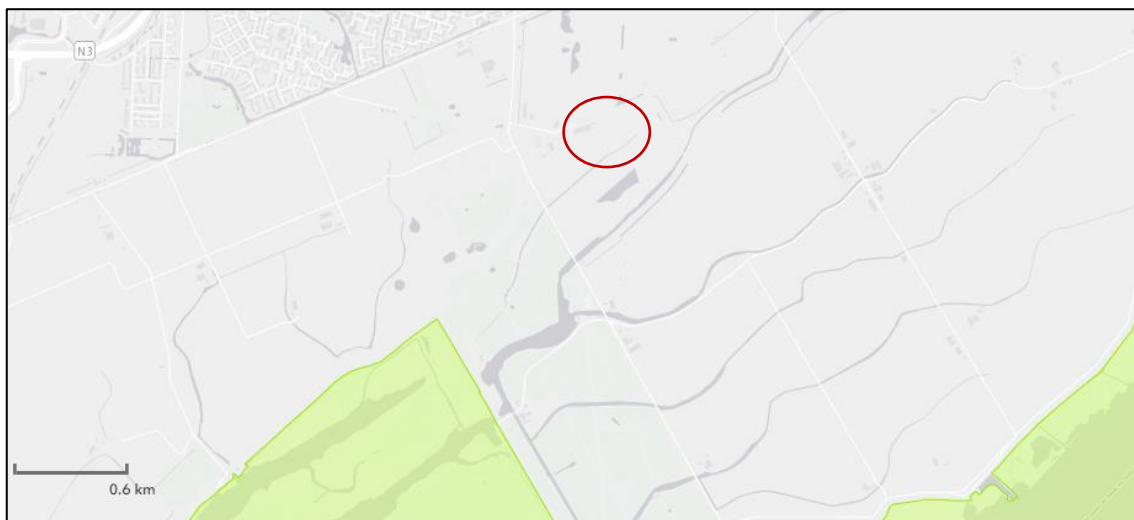

*Figuur 2: Ligging van het plangebied (rode cirkel) ten opzichte van Natura 2000-gebied 'Biesbosch' (groen gearceerd).*

### 3. Wettelijk kader

In Nederland is de bescherming van belangrijke natuurwaarden vanaf 2017 wettelijk vastgelegd in de Wet natuurbescherming (Wnb). Het gaat hierbij zowel om bescherming van soorten als bescherming van gebieden.

#### Onderzoek in het kader van de Wet natuurbescherming

De provincies zijn sinds 1 januari 2017 verantwoordelijk voor de uitvoering van de Wet natuurbescherming en dus ook voor ontheffingsaanvragen.

Om een ontheffingsaanvraag in behandeling te nemen, dient het onderzoek aan goed-gekeurde voorwaarden (o.a. ten aanzien van methode, intensiteit, periode, tijd tussen onderzoeksmomenten) te voldoen. Slechts als het onderzoek volgens deze voorwaarden uitgevoerd is, kan volgens de wetgever een goed onderbouwde uitspraak gedaan worden over;

- de aanwezigheid van beschermde soorten;
- de functie van een gebied of onderdelen binnen een gebied voor deze beschermde soorten;
- het belang van een gebied of onderdelen binnen een gebied voor aanwezige beschermde soorten;
- de effecten van plannen op deze soorten;
- de keuze voor te nemen (mitigerende- en/of compenserende) maatregelen.

De voorwaarden waaraan onderzoek moet voldoen, staan beschreven in de kennisdocumenten die in opdracht van de wetgever door BIJ12 opgesteld zijn en de inventarisatieprotocollen van het Netwerk Groene Bureaus. Onderzoeken die niet volgens deze voorwaarden uitgevoerd zijn, kunnen volgens het bevoegd gezag geen basis en onderbouwing vormen van ontheffingsaanvragen en aanvragen zullen om die reden afgewezen worden.

Het NWC is aangesloten bij het Netwerk Groene Bureaus en werkt volgens bovengenoemde kennisdocumenten en inventarisatieprotocollen.

#### Soortbescherming

Voor dier- en plantensoorten zijn in de Wnb een aantal verbodsbepalingen opgenomen, waarvan vooral de artikelen 3.1, 3.5 en 3.10 belangrijk zijn in het kader van flora- en faunaonderzoek bij onder andere ruimtelijke ontwikkelingen (tekstvak 1 op de volgende pagina).

De verbodsbepalingen uit de artikelen gelden overal in Nederland, ongeacht het type of de omvang van de werkzaamheden of activiteiten die uitgevoerd worden. De bepalingen uit de Wnb kunnen daarom van invloed zijn op ruimtelijke ingrepen, zoals het aanleggen van infrastructuur, het slopen en realiseren van bebouwing, het uitbreiden van industriegebieden en het kappen van bomen.

Ook bij het opstellen of herzien van bestemmingsplannen zijn de bepalingen uit de Wnb van belang. In het kader van het zorgvuldigheidsbeginsel en het voorzorgsbeginsel (Algemene Wet Bestuursrecht) dient bij het opstellen en herzien van bestemmingsplannen en bij (ruimtelijke) activiteiten een toetsing aan de Wnb plaats te vinden. Deze toetsing moet de volgende onderdelen bevatten:

- Een inventarisatie van het voorkomen van wettelijk beschermde dier- en plantensoorten in het plangebied en binnen de invloedssfeer van de activiteit;
- Een inventarisatie en beoordeling van (significant) nadelige effecten als gevolg van de activiteit, op beschermde soorten die binnen het plangebied en/of binnen de invloedssfeer van de activiteit aanwezig zijn;
- Indien nodig een opname van maatregelen die de negatieve effecten op de beschermde soorten en hun leefgebieden mitigeren en/of compenseren.

De Wnb kent drie categorieën van beschermde soorten die ook terug te vinden zijn in de artikelen met verbodsbepalingen: alle vogels uit de Europese Vogelrichtlijn (artikel 3.1), alle soorten die in de Europese Habitatrichtlijn vermeld worden (artikel 3.5) en “overige soorten” (artikel 3.10) die alleen op nationaal niveau beschermd worden. Provincies mogen afwijken van de lijst met “overige soorten” door vrijstelling te verlenen voor bepaalde soorten. Hierdoor kan deze lijst per provincie verschillen. Een overzicht van alle beschermde soorten is te vinden in bijlage 1.

#### *Soorten Europese Vogelrichtlijn en Habitatrichtlijn*

Wanneer één of meerdere verbodsbepalingen uit artikel 3.1 en/of artikel 3.5 Wnb overtreden worden door de voorgenomen activiteit, dient een ontheffing aangevraagd te worden bij de provincie waarin de activiteit plaatsvindt. Een ontheffing voor het overtreden van verbodsbepalingen wordt voor soorten uit de Vogelrichtlijn en Habitatrichtlijn alleen verleend wanneer voldaan wordt aan *elk* van de volgende voorwaarden:

- Er bestaat geen andere bevredigende oplossing;
- Zij is nodig:
  - a) In het belang van de volksgezondheid of de openbare veiligheid; of
  - b) In het belang van een dwingende reden van groot openbaar belang; of
  - c) In het belang van de veiligheid van het luchtverkeer;
- Er wordt geen afbreuk gedaan aan het streven de populaties van de betrokken soort in hun natuurlijke verspreidingsgebied in een gunstige staat van instandhouding te laten voortbestaan.

Voor vogels kan echter geen beroep gedaan worden op belang b “dwingende reden van groot openbaar belang”.

Wanneer overtreding van de verbodsbepalingen voorkomen kan worden door het treffen van mitigerende maatregelen, is het aanvragen van een ontheffing niet nodig. Wel kan in dergelijke gevallen toch ontheffing aangevraagd worden om de te treffen maatregelen goed te laten keuren. Indien het bevoegd gezag de maatregelen goedkeurt, wordt door hen een “positieve afwijzing” afgegeven.

Tekstvak 1: Verbodsbepalingen Wet Natuurbescherming

**Artikelen 3.1, 3.5 en 3.10 Wet Natuurbescherming:**

Artikel 3.1

1. Het is verboden opzettelijk van nature in Nederland in het wild levende vogels van soorten als bedoeld in artikel 1 van de Vogelrichtlijn te doden of te vangen.
2. Het is verboden opzettelijk nesten, rustplaatsen en eieren van vogels als bedoeld in het eerste lid te vernielen of te beschadigen, of nesten van vogels weg te nemen.
3. Het is verboden eieren van vogels als bedoeld in het eerste lid te rapen en deze onder zich te hebben.
4. Het is verboden vogels als bedoeld in het eerste lid opzettelijk te storen.

Artikel 3.5

1. Het is verboden in het wild levende dieren van soorten, genoemd in bijlage IV bij de Habitatrichtlijn, bijlage II bij het Verdrag van Bern of bijlage I bij het Verdrag van Bonn, in hun natuurlijke verspreidingsgebied opzettelijk te doden of te vangen.
2. Het is verboden dieren als bedoeld in het eerste lid opzettelijk te verstoren.
3. Het is verboden eieren van de dieren als bedoeld in het eerste lid in de natuur opzettelijk te vernielen of te rapen.
4. Het is verboden de voortplantingsplaatsen of rustplaatsen van dieren als bedoeld in het eerste lid te beschadigen of te vernielen.
5. Het is verboden planten van soorten, genoemd in bijlage IV bij de Habitatrichtlijn of bijlage I bij het Verdrag van Bern, in hun natuurlijke verspreidingsgebied opzettelijk te plukken en te verzamelen of af te snijden, te ontwortelen of te vernielen.

Artikel 3.10

1. Het is verboden:
  - a) In het wild levende zoogdieren, amfibieën, reptielen, vissen, dagvlinders, libellen en kevers van de soorten genoemd in de bijlage, onderdeel A bij deze wet, opzettelijk te doden of te vangen;
  - b) De vaste voortplantingsplaatsen of rustplaatsen van dieren als bedoeld in onderdeel A opzettelijk te beschadigen of te vernielen;
  - c) Vaatplanten van de soorten, genoemd in de bijlage, onderdeel B bij deze wet, in hun natuurlijke verspreidingsgebied opzettelijk te plukken en te verzamelen, af te snijden, te ontwortelen of te vernielen.

Bij de aanvraag van een ontheffing in het kader van de Wnb zijn een activiteitenplan en, in sommige gevallen, een compensatieplan noodzakelijk. Hierin staan de bevindingen uit de flora- en faunatoets vermeld en worden maatregelen beschreven die uitgevoerd zullen worden om ervoor te zorgen dat de nadelige effecten op beschermde plant- en diersoorten in en binnen de invloedssfeer van de activiteit zoveel mogelijk te voorkomen, dan wel te beperken.

#### *Overige soorten*

Voor de soorten uit deze categorie geldt een vrijstelling van de verbodsbepalingen uit artikel 3.10 mits een door het ministerie van EZ goedgekeurde gedragscode van toepassing is op de activiteit. Indien aantoonbaar gewerkt kan worden volgens een dergelijke gedragscode, hoeft geen ontheffing aangevraagd te worden voor het overtreden van één of meerdere verbodsbepalingen uit artikel 3.10 van de Wnb.

Indien er geen goedgekeurde gedragscode van toepassing is op de activiteit of het niet mogelijk is om volgens een dergelijke gedragscode te werken, dient bij overtreding van verbodsbepalingen wel een ontheffing aangevraagd te worden. De ontheffing kan voor deze soorten echter op grond van meer belangen verleend worden dan het geval is voor de Vogel- en Habitatrichtlijnsoorten.

#### *Zorgplicht*

Tenslotte geldt voor alle plant- en diersoorten (ook de onbeschermde) de zorgplicht uit artikel 1.11 van de Wet natuurbescherming. Deze houdt in dat mogelijke nadelige gevolgen voor planten en dieren, voor zover redelijk, zoveel mogelijk vermeden moeten worden.

#### Gebiedsbescherming

Bescherming van natuurgebieden en hun bijzondere natuurwaarden vindt onder de Wet natuurbescherming plaats via Europese Natura 2000 -gebieden. De Wet Natuurbescherming regelt de bescherming van specifieke natuurwaarden in gebieden die in het kader van de Europese Vogel- en Habitatrichtlijn aangewezen en/of aangemeld zijn als speciale beschermingszone (Natura 2000-gebieden). Voor deze beschermde gebieden zijn aanwijzingsbesluiten opgesteld waarin beschreven staat voor welke (natuurlijke) habitats en dier- en plantensoorten het gebied aangewezen is. Voor deze kwalificerende waarden zijn instandhoudingsdoelen opgesteld.

Projecten, plannen en andere handelingen die nadelige effecten hebben op één of meerdere instandhoudingsdoelstellingen van een Natura 2000-gebied, zijn vergunningplichtig of moeten de goedkeuring, een "bestuurlijk oordeel", van het bevoegd gezag hebben (in veel gevallen zijn dit Gedeputeerde Staten en in andere gevallen is dit de minister van Economische Zaken). Zij oordelen dan dat een vergunning niet nodig is. Of deze goedkeuring wordt gegeven, is afhankelijk van de uitkomst van de zogenaamde habitattoets.

Uit de habitattoets kunnen drie mogelijkheden volgen:

- Er is zeker geen nadelig effect. In dit geval is er geen vergunning nodig in het kader van de Wet natuurbescherming;
- Er is sprake van een nadelig effect in de vorm van verstoring, maar dit is niet significant en er is geen sprake van verslechtering van aangewezen habitats. Hieruit volgt dat een vergunningaanvraag niet aan de orde is. Wel is een bestuurlijk oordeel van het bevoegd gezag nodig;
- Er is sprake van een mogelijk significant nadelig effect in de vorm van verstoring en/of er is sprake van verslechtering van aangewezen habitats. In dit geval dient een passende beoordeling opgesteld te worden en is een vergunning nodig.

Een 'passende beoordeling' is een rapport waarin (de zo exact mogelijke omvang van) de effecten, afzonderlijk of in combinatie met andere activiteiten, van een plan, project of handeling op een Natura 2000-gebied beschreven staan. Deze nadelige effecten worden in relatie tot de instandhoudingsdoelen bepaald.

Indien uit de passende beoordeling volgt dat er significant nadelige gevolgen op zullen treden, moeten de plannen getoetst worden aan de zogenaamde ADC-criteria;

1. Zijn er Alternatieven?
2. Is er sprake van een Dwingende reden van groot openbaar belang?
3. Zijn er Compenserende maatregelen voorzien?

Wanneer er een alternatief bestaat voor de voorgenomen plannen dat niet tot significant nadelige effecten op instandhoudingsdoelstellingen leidt, moet dit alternatief gekozen worden. De ecologische belangen hebben in dit geval voorrang op economische belangen.

Wanneer er geen alternatieven voorhanden zijn, er sprake is van een dwingende reden van groot openbaar belang en/of er voldoende compenserende maatregelen getroffen worden, kan vergunning voor de voorgenomen plannen verleend worden.

#### *Natuurnetwerk Nederland (NNN)*

Het Natuurnetwerk Nederland (voorheen Ecologische Hoofdstructuur) is een Nederlands netwerk van bestaande en nieuw aan te leggen natuurgebieden. De provincies zijn verantwoordelijk voor de begrenzing en de ontwikkeling van dit natuurnetwerk. De bescherming van het natuurnetwerk is opgenomen in de Verordening Ruimte van de desbetreffende provincie en valt hiermee buiten de Wet Natuurbescherming.

Natuurwaarden van het NNN worden afgemeten aan doelsoorten. Het is belangrijk dat verlies van en winst aan belangrijke natuurwaarden hieraan worden afgemeten. Ruimtelijke ingrepen moeten vooraf worden getoetst op hun effect op het areaal, de samenhang en de kwaliteit van het NNN. Ingrepen die geen significant negatief effect op wezenlijke kenmerken en waarden van het NNN hebben, kunnen in principe doorgang vinden. Als echter het tegenovergestelde geldt, hangt doorgang van de plannen onder meer af van het belang van de plannen en van de mogelijkheden voor mitigatie en compensatie. Hierbij geldt het 'Nee, tenzij-regime'. Per saldo dient de kwaliteit en/of kwantiteit van het NNN te verbeteren. Waar Natura 2000 -gebieden met het NNN overlappen, blijft ook het NNN-regime gelden.

#### Toetsing beschermde houtopstanden

De bescherming van houtopstanden, conform de Wet natuurbescherming, heeft betrekking op alle vormen van bomen, boomvormers of struiken die een oppervlakte hebben van minimaal tien are of wanneer de rijbeplanting meer dan twintig bomen omvat, gelegen buiten de bebouwde kom.

Wanneer er velling van houtopstanden plaatsvindt, niet vallende onder artikel 4.1 van de Wet natuurbescherming, geldt hiervoor een meldingsplicht bij Gedeputeerde Staten van desbetreffende provincie (artikel 4.2 Wnb). Wanneer er geen bezwaar plaatsvindt voor de kap van de houtopstanden, verplicht artikel 4.2 van de Wet natuurbescherming om binnen 3 jaar na het vellen van de houtopstand op dezelfde grond nieuwe houtopstanden aan te planten. Een algehele vrijstelling van de herplantplicht geldt wanneer houtopstanden gekapt worden in het kader van natuurbeheer en natuurbehoud.

In het plangebied is de toetsing van beschermde houtopstanden niet van toepassing aangezien er geen velling van houtopstanden plaatsvindt.



#### 4. Methode

In het kader van de Wet natuurbescherming is een quickscan flora en fauna uitgevoerd. Deze quickscan bestond uit een literatuuronderzoek en een veldbezoek. Voor het literatuuronderzoek is gebruik gemaakt van verspreidingsgegevens van soorten verzameld door de verschillende soortenorganisaties. Op basis van het literatuuronderzoek is o.a. bepaald voor welke soortgroepen de aanwezigheid en/ of de geschiktheid van het plangebied onderzocht diende te worden. Tijdens de quickscan is rekening gehouden met de mogelijke aanwezigheid van vleermuizen, vogels met een vaste verblijfplaats, grondgebonden zoogdieren en aquatische fauna.

Het plangebied vormt geen geschikt leefgebied voor beschermde dagvlinders omdat de bodem te voedselrijk is om als biotoop voor de waardplanten van deze vlindersoorten te kunnen dienen. Bovendien komen de meeste beschermde vlindersoorten op slechts een aantal locaties in Nederland voor (voornamelijk natuurgebieden). Om deze redenen is deze soortgroep buiten beschouwing van de quickscan gelaten.

Het veldbezoek is op 22 december 2021 uitgevoerd door medewerkers van het NWC. De temperatuur tijdens het veldbezoek bedroeg ongeveer -3 °C, er was weinig bewolking en de wind had een kracht van 0 Bft. Deze gegevens zijn door de medewerkers in het veld gemeten of ingeschat.

##### Vleermuizen

Alle vleermuissoorten worden beschermd door de Wet natuurbescherming. Het plangebied is daarom beoordeeld op de mogelijke waarde voor vleermuizen. Hierbij is beoordeeld in hoeverre de bomen en de bebouwing binnen het plangebied geschikt zijn als verblijfplaats voor vleermuizen. Er is onder nadere gelet op de aanwezigheid en kenmerken van holtes in bomen binnen het plangebied, en de spouwgang in de bebouwing. Ook is gelet op sporen van vleermuizen, zoals keuteltjes, afgebeten insectenvleugels en aanwezigheid van meststrepen bij eventuele invliegopeningen. Daarnaast is er tijdens het veldbezoek beoordeeld of er in de directe omgeving van het plangebied potentieel belangrijke vliegroutes en/ of foerageergebied aanwezig zijn, zoals bomenrijen, andere groenem lijnvormige landschapselementen en (kleinschalige) weilanden en andere half open gebieden. Hierbij is tevens gelet op het aanbod van geschikt foerageergebied in de omgeving van het plangebied.

#### Vogels met een vaste verblijfplaats

Vogels met een vaste verblijfplaats worden jaarrond beschermd door de Wet natuurbescherming. Dit geldt ook voor hun functionele leefomgeving (bijlage 3). Voorbeelden van deze soorten zijn de Buizerd (*Buteo buteo*), de Huismus (*Passer domesticus*) en de Gierzwaluw (*Apus apus*). Tijdens de quickscan is het plangebied onderzocht op de aanwezigheid van verblijfplaatsen van vogels met een vaste verblijfplaats en is bepaald welke gevolgen de voorgenomen plannen voor deze vogels met zich meebrengen (zoals verstoring door geluid). Er is ondermeer gelet op sporen (braakballen, veren, uitwerpselen, ect.), nesten (o.a. oude kraainesten) en waarnemingen van de betreffende vogelsoorten (geluid/ zicht/ territoriumindicerend gedrag). Tevens is bekeken of het plangebied een significant onderdeel zou kunnen zijn van de functionele leefomgeving van een vogelsoort met een vaste verblijfplaats.

#### Grondgebonden zoogdieren

Tijdens het veldbezoek is er beoordeeld in hoeverre het plangebied geschikt leefgebied vormt voor strikt beschermde marterachtigen en andere beschermde grondgebonden zoogdieren. Hierbij is onder andere gelet op de aanwezigheid van sporen van deze soorten, holtes in de bomen, holen, burchten en de aanwezigheid van functionele leefomgeving voor deze soorten.

#### Flora

Het plangebied is daarnaast ook beoordeeld op de aanwezigheid en habitateisen van flora die door de Wet natuurbescherming algemeen beschermd zijn.

## 5. Resultaten

### Vleermuizen

Binnen het plangebied zijn geen bomen met vleermuisgeschikte holtes aanwezig, hierdoor kan de aanwezigheid van verblijfplaatsen van boombewonende vleermuissoorten uitgesloten worden. Wel zijn er gebouwen met geschikte stootvoegen als verblijfplaats voor gebouwbewonende vleermuizen waargenomen, deze stootvoegen bevonden zich in de aanbouw aan de noordkant van woning 1 (figuur 3). Verder hebben beide woningen een geschikt pannendak met genoeg ruimte onder de dakpannen aan de kopkanten van ieder huis (figuur 4). De paardenstal heeft ook een geschikt pannendak en ruimte onder het boeibord aan de achterkant (het zuiden) van de stal. Daarbij zitten er scheuren in de gevel aan de zuidkant van de stal (figuur 5). Hierdoor kan de aanwezigheid van gebouwbewonende vleermuizen niet uitgesloten worden. Wegens de lijnvormige bomenrijen, dichte bosschages en het nabijgelegen water (figuur 10) kan het plangebied deel uitmaken van foerageergebied, vliegroute en beschutting voor vleermuizen. Beide loodsen en de schuur bevatten geen scheuren, kieren of losse dakpannen geschikt voor vleermuizen.



Figuur 3: Spouwgangen in de aanbouw van woning 1 (rood omljnd).



*Figuur 4: Pannendak aan kopkanten van beide woningen hebben ruimte voor vleermuizen.*



*Figuur 5: Paardenstal met scheuren in de gevel aan de zuidkant van het gebouw.*

### Vogels met een vaste verblijfplaats

Nesten van vogels met een vaste verblijfplaats zijn jaarrond beschermd. Ook nesten van kraaiachtigen zijn jaarrond beschermd als ze in gebruik zijn door een vogelsoort met een vaste verblijfplaats zoals de Buizerd (*Buteo buteo*) of de Sperwer (*Accipiter nisus*). Binnen het plangebied is één boom aangetroffen met nesten van kraaiachtigen (figuur 6). Echter was dit nest niet in gebruik en in slechte staat. Beide loodsen en de schuur bevatten geen losse dakpannen of holtes geschikt voor vogels met een vaste verblijfplaats.



Figuur 6: Boom met nest van kraaiachtigen, vermoedelijk van een Ekster (*Pica pica*).

Beide woningen en de paardenstal zijn geschikt als verblijfplaats voor de Huismus (*Passer domesticus*) en de Gierzwaluw (*Apus apus*) door de dakpannen die ruimte bevatten in het pannendak. Daarbij zijn bij woning 1 en de paardenstal tijdens het veldbezoek minstens tien huismussen waargenomen.

Het plangebied is geschikt als foerageergebied en functionele leefomgeving voor huismussen en voor de Ransuil (*Asio otus*) wegens de dichte bosschages, de bomen en de weide in het plangebied. Daarbij heeft de Ransuil volgens onze eerdere waarnemingen een nest in de buurt van het plangebied, en benut het plangebied als functionele leefomgeving en foerageerplaats. Verder zijn er aan de westkant van de paardenstal twee grote ronde gaten in de gevel aanwezig, waarvan één opening nestmateriaal bevat (figuur 7). Mogelijk is dit een nest van een Kauw (*Corvus monedula*).



Figuur 7: Ronde opening met nestmateriaal in gevel van paardenstal.

#### Grondgebonden zoogdieren

Zowel de woningen, de loodsen en de schuur zijn niet geschikt als verblijfplaats voor marterachtigen wegens het ontbreken van openingen in de bebouwing. De paardenstal kan deel uitmaken als verblijfplaats voor deze soorten. De deur van de stal stond tijdens het veldbezoek open, en in de gevel en bebouwing bevinden zich meerdere openingen die het toetreden van het gebouw voor marterachtigen mogelijk maakt (figuur 8). Daarbij kan de omgeving deel uitmaken van het foerageergebied en de functionele leefomgeving voor marterachtigen wegens de dichte bosschages die als beschutting kunnen dienen en het geschikte voedselaanbod in de omgeving. Marterachtigen die in het plangebied kunnen voorkomen volgens de verspreidingskaarten zijn de Steenmarter (*Martes foina*), de Bunzing (*Mustela putorius*), de Wezel (*Mustela nivalis*) en de Hermelijn (*Mustela erminea*).



*Figuur 8: Open deur in paardenstal maakt toetreding van het gebouw mogelijk voor marterachtigen.*



*Figuur 9: De sloot die aan de overkant van de Zuidbuitenpoldersekade.*

### Flora

Er zijn geen beschermde florasoorten aangetroffen binnen het plangebied.

### Overige waargenomen diersoorten

Tijdens het veldbezoek zijn er vinken, een Winterkoning, eksters, een Spreeuw, een Roodborst, merels, koolmezen en een Kauw waargenomen in het plangebied.





## 6. Effecten, verplichtingen en aanbevelingen

### Vleermuizen

De aanwezigheid van vaste verblijfplaatsen van boombewonende vleermuizen kan uitgesloten worden. Echter kan de aanwezigheid van vaste verblijfplaatsen van gebouw-bewonende vleermuizen niet uitgesloten worden. Verblijfplaatsen voor deze soorten zijn mogelijk in de stootvoegen in de aanbouw van woning 1, onder de pannendaken aan de kopkanten van woning 1 en woning 2 en onder het pannendak van de paardenstal, in de gescheurde gevel aan de zuidkant van de paardenstal en onder het boeibord aan de zuidkant van de paardenstal aanwezig. Echter blijft de paardenstal onaangetast en hierdoor hoeft bij de paardenstal geen verder onderzoek plaats te vinden. Wel dient er aanvullend vleermuisonderzoek volgens het meest recente vleermuisprotocol (2021) uitgevoerd te worden bij woning 1 en woning 2. Dergelijk onderzoek bestaat uit minimaal vijf vleermuisinventarisaties die in de periode half mei tot en met eind september uitgevoerd worden. Vleermuizen gebruiken gedurende het jaar namelijk een netwerk van verschillende verblijfplaatsen (i.e. kraamplaats, zomerverblijfplaats, paarverblijf, (massa) winterverblijfplaats). Het vleermuisprotocol stelt daarom dat vijf inventarisatiemomenten nodig zijn om de functies, die de bebouwing mogelijk jaarrond voor vleermuizen vervult, zo goed mogelijk te inventariseren. Op basis van de resultaten van het aanvullende onderzoek wordt duidelijk of maatregelen en/ of ontheffing nodig zijn.

### Vogels met een vaste verblijfplaats

Aan de westkant in de gevel van de paardenstal zijn twee grotere ronde openingen aanwezig waarvan de kleinere opening nestmateriaal bevat. Deze opening bevat mogelijk een nest van een Kauw. Beide woningen en de paardenstal bevatten een los pannendak dat geschikt is als verblijfplaats voor huismussen en gierzwaluwen. Ook kan het plangebied dienen als functionele leefomgeving en foerageergebied voor de Huismus en de Ransuil wegens de bomen, dichte bosschages en de weide. Alreeds is bekend dat de Ransuil daadwerkelijk het plangebied gebruikt als foerageergebied en functionele leefomgeving volgens de gegevens van de Database van NWC. Wanneer de paardenstal onaangetast blijft, hoeft er geen aanvullend onderzoek plaats te vinden met betrekking tot vogels met een vaste verblijfplaats bij dit gebouw. Wel dient er aanvullend onderzoek naar verblijfplaatsen plaats te vinden met betrekking tot de Gierzwaluw en de Huismus bij zowel woning 1 als bij woning 2, en dient er aanvullend onderzoek te gebeuren naar de functionele leefomgeving en het foerageergebied van de Huismus in het plangebied. De geschikte periode om aanvullend onderzoek voor de Huismus uit te voeren is 1 april tot en met 15 mei. Het onderzoek gebeurt aan de hand van twee gerichte veldbezoeken overdag, met een tussenperiode van minimaal tien dagen om erachter te komen of het plangebied onderdeel uitmaakt van de functionele leefomgeving van de Huismus en of er zich vaste verblijfplaatsen van deze soort in het plangebied bevinden.

Wanneer het aanvullend onderzoek niet in deze periode kan plaatsvinden is er de mogelijkheid om vier inventarisaties uit te voeren in de periode 1 maart tot en met 20 juni. Voor de Gierzwaluw dient er aanvullend onderzoek te gebeuren aan de hand van drie inventarisaties die worden uitgevoerd in de periode van 15 mei tot en met 15 juli met een minimale tussenliggende periode van tien dagen waarbij er minimaal één inventarisatie tussen 20 juni en 7 juli plaats te vinden, dit in verband met de aanwezigheid van jongen. Iedere inventarisatie duurt twee uur, vanaf twee uur voor zonsondergang tot de zon is ondergegaan.

Alreeds is bekend dat de Ransuil het plangebied benut als functionele leefomgeving en foerageergebied. Hierdoor dienen de volgende maatregelen in acht genomen te worden:

- Werkzaamheden dienen buiten de kwetsbare periode van de Ransuil plaats te vinden (15 maart – 1 augustus).
- Laat oude nesten van kraaiachtigen zitten.
- Geen snoeiwerkzaamheden in de periode maart-augustus.
- Vergroting voedselvoorziening (muizenaanbod) door natuurgericht maaibeheer;
  - a) Dijklichamen en wegbermen hooguit eenmaal per jaar maaien;
  - b) Graslanden gefaseerd maaien;
  - c) Inzaaien van overstaande zomergranen -braaklegging ect.

#### Grondgebonden zoogdieren

De paardenstal in het plangebied is toegankelijk en geschikt als verblijfplaats voor (kleine) marterachtigen. Daarbij kan het plangebied worden benuttigd als foerageergebied en functionele leefomgeving voor deze soorten vanwege de dichte bosschages en vegetatie. Wanneer de paardenstal en de bosschages onaangetast blijven, is aanvullend onderzoek niet nodig voor deze soort. De zorgplicht is van toepassing. Beide woningen, beide loodsen en de schuur zijn ongeschikt voor grondgebonden zoogdieren wegens het ontbreken van openingen in de bebouwing.

#### Flora

Er zijn geen beschermde soorten waargenomen waardoor er vanuit de Wet natuurbescherming geen verdere verplichtingen zijn ten aanzien van flora.

### *Zorgplicht*

Onder de zorgplicht wordt volstaan dat een ieder voldoende zorg in acht neemt voor in het wild levende dieren en planten en hun directe leefomgeving. Dit houdt in dat wanneer kan worden vermoed dat door handelen of nalaten 'wezenlijke' nadelige gevolgen kunnen worden veroorzaakt, deze handelingen achterwege gelaten worden, of dat maatregelen worden getroffen om nadelige gevolgen te voorkomen, beperken of ongedaan te maken. De zorgplicht geldt in Nederland voor alle in het wild voorkomende dieren en planten, ook als zij geen beschermingsstatus volgens de Wet Natuurbescherming hebben. In het kader van de zorgplicht kunnen de volgende maatregelen genomen worden:

- Zoveel mogelijk buiten de kwetsbare perioden van aanwezige soorten werken.
- De werkzaamheden dienen zoveel mogelijk tussen zonsopkomst en zonsondergang plaats te vinden.
- Indien er tussen zonsondergang en zonsopkomst gewerkt wordt dient het werkterrein en de directe omgeving zo min mogelijk verlicht te worden, om verstoring voor aanwezige dieren rondom het plangebied zoveel mogelijk te voorkomen.
- Voordat vegetatie (zoals bosschages) verwijderd wordt controleren op de aanwezigheid van dieren (zoals egels) en indien aanwezig deze zorgvuldig te verplaatsen naar een geschikte locatie in de directe omgeving.
- Wanneer mogelijke schuilplekken van dieren, zoals blad- en takkenhopen, houtstronken en houtwallen, worden verwijderd, dient dit met zorg te gebeuren.
  - Er moet worden voorkomen dat aanwezige dieren worden verdrukt of gedood.
  - Blad- en takkenhopen, houtstronken en houtwallen dienen langzaam en zorgvuldig weggehaald te worden.
  - Het materieel/de persoon die de ingreep uitvoert dient zodanig gepositioneerd te zijn dat eventueel aanwezige dieren een vrije vluchtroute hebben naar een bereikbaar en veilig alternatief habitat.
  - Indien dit niet mogelijk is, dienen aanwezige dieren zorgvuldig te worden verplaatst naar een geschikte locatie in de directe omgeving.

## **Referenties**

Database NWC

Websites:

[www.pdok.nl](http://www.pdok.nl)

[www.natura2000.nl](http://www.natura2000.nl)

[www.ravon.nl](http://www.ravon.nl)

[www.verspreidingsatlas.nl](http://www.verspreidingsatlas.nl)

[www.vleermuis.net](http://www.vleermuis.net)

[www.zoogdiervereniging.nl](http://www.zoogdiervereniging.nl)

## Bijlage 1: Impressie van het plangebied



*Figuur 10: Het erf met rechts woning 1 en de paardenstal in beeld, links een loods.*



*Figuur 11: Woning 1.*



*Figuur 12: Loods dat tegenover woning 1 staat.*



*Figuur 13: Paardenstal (links) met aangrenzende loods (rechts).*



*Figuur 14: Paardenstal aan de oostkant.*



*Figuur 15: Parkeerplaats/ opstalplaats met voornamelijk campers.*



*Figuur 16: Paardenstal (rechts) aan de westkant met aangrenzende loods.*



*Figuur 17: Paardenweide met woning 2 en schuur.*





*Figuur 18: Woning 2 (links) met schuur (rechts).*



*Figuur 19: Achtergevel woning 2.*

## Bijlage 2: Beschermden soorten Wet natuurbescherming

In het kader van de Wet natuurbescherming worden alle in Europa voorkomende en in het wild levende vogels en onderstaande soorten uit overige soortgroepen beschermd:

<b>Amfibieën</b>	Dwergvinvis	Otter	<b>Weekdieren</b>
<u>Habitatrichtlijn</u>	Gewone dolfin	Wilde kat	<u>Overige soorten</u>
Boomkikker	Gewone spitsdolfijn	Wolf	Bataafse stoommossel
Geelbuikvuurpad	Gewone vinvis		Platte schijfhoren
Heikikker	Griend	<u>Overige soorten</u>	
Kamsalamander	Grijze dolfin	Aardmuis	
Knoflookpad	Kleine zwaardwalvis	Boommarter	<b>Sporenplanten/mossen</b>
Poelkikker	Narwal	Bosmuis	<u>Habitatrichtlijn</u>
Rugstreeppad	Noordse vinvis	Bunzing	Kleine vlotvaren
Vroedmeesterpad		Damhart	
		Das	<u>Overige soorten</u>
<u>Overige soorten</u>	<b>Vleermuizen</b>	Dwergmuis	Blaasvaren
Alpenwatersalamander	<u>Habitatrichtlijn</u>	Dwergspitsmuis	Groensteel
Bruine kikker	Baardvleermuis	Edelhert	Schubvaren
Gewone pad	Brechsteins vleermuis	Eekhoorn	
Kleine watersalamander	Bosvleermuis	Egel	
Meerkikker	Brandts vleermuis	Eikelmuis	<b>Zaadplanten</b>
Middelste groene kikker	Franjestaart	Gewone Bosspitsmuis	<u>Habitatrichtlijn</u>
Vinpoetsalamander	Gewone dwergvleermuis	Gewone zeehond	Drijvende waterweegbree
Vuursalamander	Gewone grootoorvleermuis	Grote bosmuis	Groenknoelorchis
	Grijze grootoorvleermuis	Haas	Kruipend moerasscherm
	Grote hoefijzerneus	Hermelijn	Liggende raket
<b>Vissen</b>	Grote rosse vleermuis	Huisspitsmuis	Zomerschroeforchis
<u>Habitatrichtlijn</u>	Ingekorven vleermuis	Konijn	
Houting	Kleine dwergvleermuis	Ondergrondse woelmuis	<u>Overige soorten</u>
Steur	Kleine hoefijzerneus	Ree	Akkerboterbloem
	Laatvlieger	Rosse woelmuis	Akkerdoornzaad
<u>Overige soorten</u>	Meervleermuis	Steenmarter	Akkerogentroost
Beekdonderpad	Mopsvleermuis	Tweekleurige bosspitsmuis	Beklierde ogentroost
Beekprik	Noordse vleermuis	Veldmuis	Berggamander
Elrits	Rosse vleermuis	Veldspitsmuis	Bergnachtorchis
Gestippelde alver	Ruige dwergvleermuis	Wezel	Blauw guichelheil
Grote modderkruiper	Tweekleurige vleermuis	Waterspitsmuis	Bokkenorchis
Kwabaal	Vale vleermuis	Wezel	Bosboterbloem
		Wild zwijn	Bosdravik
		Woelrat	Brave hendrik
<b>Zeezoogdieren</b>	<b>Landzoogdieren</b>		Brede wolfsmelk
<u>Habitatrichtlijn</u>	<u>Habitatrichtlijn</u>	<b>Kreeftachtige</b>	Breed wollegras
Bruinvis	Bever	<u>Overige soorten</u>	Bruinrode wespenorchis
Bultrug	Hamster	Europese rivierkreeft	Dennenorchis
Butskop	Hazelmuis		Dreps
Dwergpotvis	Lynx		Echte gamander
Gestreepte dolfin	Noordse woelmuis		Franjegtiaan

Geelgroene Wespenorchis	Vliegenorchis	<b>Haften</b>	Soepschildpad
Geplooide vrouwenmantel	Vroege ereprijs	<u>Habitatrichtlijn</u>	Zandhagedis
Getande veldsla	Wilde averuit	Oeveraas	
Gevlekt zonneroosje	Wilde ridderspoor		<u>Overige soorten</u>
Glad biggenkruid	Wilde weit		Adder
Gladde zegge	Wolfskers	<b>Libellen</b>	Hazelworm
Groene nachtorchis	Zandwolfsmelk	<u>Habitatrichtlijn</u>	Levendbarende hagedis
Groot spiegelklokje	Zinkviooltje	Bronslibel	Ringslang
Grote bosaardbei	Zweedse kornoelje	Gaffelibel	
Grote leeuwenklauw		Gevlekte witsnuitlibel	
Honingorchis		Groene glazenmaker	
Kalkboterbloem	<b>Dagvlinders</b>	Mercurwaterjuffer	
Kalketrip	<u>Habitatrichtlijn</u>	Noordse winterjuffer	
Karthuizeranjer	Apollovlinder	Oostelijke witsnuitlibel	
Karwijselie	Boszandoog	Rivierrombout	
Kleine ereprijs	Donker pimpernelblauwtje	Sierlijke witsnuitlibel	
Kleine schorseneer	Tijmblauwtje		
Kleine wolfsmelk	Zilverstreephooibeestje	<u>Overige soorten</u>	
Kluwenklokje		Beekrombout	
Knollathyrus	<u>Overige soorten</u>	Bosbeekjuffer	
Knolspirea	Aardbeivlinder	Donkere waterjuffer	
Korensla	Bosparelmoervlinder	Gevlekte glanslibel	
Kranskarwij	Bruin dikkopje	Gewone bronslibel	
Kruiptijm	Bruine eikenpage	Hoogveenglanslibel	
Lange zonedauw	Duinparelmoervlinder	Kempense heidelibel	
Liggende ereprijs	Gentiaanblauwtje	Speerwaterjuffer	
Moerasgamander	Grote parelmoervlinder		
Muurbloem	Grote bos		
Naakte lathyrus	Grote weerschijnvlinder	<b>Kevers</b>	
Naaldenkervel	Iepenpage	<u>Habitatrichtlijn</u>	
Pijlscheefkelk	Kleine heivlinder	Brede geelrandwaterroofkever	
Roggelelie	Kleine ijsvogelvlinder	Gestreepte waterroofkever	
Rood peperboompje	Kommavlinder	Juchtleerkever	
Rozenkransje	Sleedoorpage	Vermijoenkever	
Ruw parelzaad	Spiegeldikkopje		
Scherpkruid	Veenbesblauwtje	<u>Overige soorten</u>	
Schubzegge	Veenbesparelmoervlinder	Vliegend hert	
Smalle raai	Veenhooibeestje		
Spits havikskruid	Veldparelmoervlinder		
Steenbraam	Zilveren maan	<b>Reptielen</b>	
Stijve wolfsmelk		<u>Habitatrichtlijn</u>	
Stofzaad		Dikkopschildpad	
Tengere distel	<b>Nachtvlinders</b>	Gladde slang	
Tengere veldmuur	<u>Habitatrichtlijn</u>	Kemp's zeeschildpad	
Trosgamander	Teunisbloempijlstaart	Lederschildpad	
Veenbloembies		Muurhagedis	

### **Bijlage 3: Vleermuizen en ruimtelijke ingrepen**

Vleermuizen en hun leefgebied worden beschermd door de Wet Natuurbescherming. In deze wet is bepaald dat in het geval van een ruimtelijke ingreep ruim van tevoren bekeken moet worden of de ingreep nadelige invloed kan hebben op vleermuizen en hoe hiermee omgegaan moet worden.

#### *Verblijfplaatsen*

Vleermuizen maken het hele jaar door gebruik van verschillende verblijfplaatsen (o.a. in bomen en gebouwen). Vleermuisverblijfplaatsen zijn op te delen in verschillende typen: winterverblijfplaats (waar overwinterd wordt), dagkwartieren (waar de mannetjes in de kraamkolonierperiode overdag zitten, alleen of in kleine groepjes), kraamkolonies (vrouwjes en hun jongen, vaak in grote groepen), paar-verblijven (waar gepaard wordt, vaak in het najaar, soms gelijk aan de winterverblijfplaats) en tussenkwartieren (gebruikt in de periode tussen overwinteren en de zomerperiode in). Per type verblijfplaats gebruiken vleermuizen vaak meerdere verblijven waar tussen gewisseld wordt, bijvoorbeeld wanneer elders het klimaat geschikter is of om aan parasieten te ontkomen. Vleermuizen zijn wel zeer honkvast wat betreft de typen verblijven die ze gebruiken. Dit betekent dat hun verblijven belangrijk zijn voor instandhouding van de populatie en dat deze daarom beschermd worden door de wet.

Sinds mei 2009 is het Vleermuisprotocol vastgesteld. Dit is opgesteld door het Netwerk Groene Bureaus en de Zoogdiervereniging VZZ in overleg met de Dienst Landelijk Gebied (DLG) en de Gegevensautoriteit Natuur (GaN). Het protocol dient als leidraad voor het bepalen hoe en hoe vaak geïnventariseerd moet worden om te voldoen aan de wetgeving. Voor het bepalen of een gebouw of een potentieel geschikte boom van belang is als vleermuisverblijfplaats, is over het algemeen een langlopend onderzoek nodig (van april/mei t/m september/oktober) en zijn 4 tot 7 bezoeken nodig. Om onnodige vertraging te voorkomen, wordt daarom aangeraden om in de planning van de voorgenomen plannen rekening te houden met deze onderzoeksperiode.

Maatregelen ten behoeve van vleermuizen zijn nodig:

- indien sprake is van een verblijfplaats die van significant belang is of zou kunnen zijn en/of;
- indien vleermuizen aangetroffen zijn.

Er is sprake van een significant belangrijke verblijfplaats (ook wel vaste verblijfplaats genoemd, een verblijfplaats die van belang is voor een populatie) als:

- er sprake is van een kraamkolonie;
- er sprake is van een belangrijke overwinteringsplaats of paarplaats;
- er geen alternatieve verblijfplaatsen in de directe omgeving beschikbaar zijn;
- de gunstige staat van instandhouding van de (populatie van) de soort in het geding is bij het verdwijnen van de verblijfplaats.

De te nemen maatregelen moeten er voor zorgen dat verbodsbepalingen uit de Wet Natuurbescherming niet overtreden worden. Dit betekent dat er geen dieren gedood, verwond of actief verstoord mogen worden en dat in geval van significant belangrijke verblijfplaatsen deze behouden moeten blijven of anderszins op een goede manier vervangen dienen te worden. De functie die het leefgebied voor de betreffende populatie vervult, moet onverminderd blijven bestaan.

Om te voorkomen dat dieren gedood, verwond of actief verstoord worden, kunnen de volgende mitigerende maatregelen nodig zijn:

- niet slopen in de winterslaaperperiode (in deze periode kan zelden met zekerheid worden vastgesteld dat vleermuizen afwezig zijn in een potentieel geschikt en onoverzichtelijk object, omdat ze dan ook 's nachts passief zijn. Dat maakt ze in deze periode overigens extra kwetsbaar);
- vlak voor de sloop onderzoeken of er individuen aanwezig zijn in het te slopen object. Zijn deze wel aanwezig dan geldt dat gewacht moet worden tot het dier of de dieren weg zijn.

Om zeker te weten of de mitigerende maatregelen voldoende zijn kan een ontheffing aangevraagd worden bij de provincie waarin de ingreep plaatsvindt. Een afwijzingsbrief, die stelt dat geen ontheffing nodig is, 'omdat als de voorgestelde maatregelen genomen worden er immers geen verboden over-treden worden' geldt als goedkeuring van de voorgestelde maatregelen. Zijn de maatregelen niet voldoende, dan moeten deze aangepast worden. Als dat niet mogelijk is of wanneer compenserende maatregelen nodig zijn (bijvoorbeeld aanbieden van alternatieve verblijfplaatsen), is een ontheffing nodig. Deze wordt alleen verstrekt in geval van projecten waarbij sprake is van een groot openbaar belang.

#### *Jachtgebied en vliegroutes*

Naast verblijfplaatsen bestaat het leefgebied van vleermuizen ook uit foerageergebied en vliegroutes (vaak bomenrijen of waterlopen). Deze zijn ook beschermd als zij van significant belang zijn. Zij gelden als significant belangrijk indien bij aantasting de functionaliteit van de verblijfplaats(en) in het geding komt. Is dat het geval, dan zijn maatregelen nodig die dit voorkomen, anders is een ontheffing nodig. Ook hier geldt dat deze alleen verstrekt wordt in geval van projecten waarbij sprake is van een groot openbaar belang.

## **Bijlage 4: Vogels en ruimtelijke ingrepen**

Als mitigerende maatregelen genomen kunnen worden om de functionaliteit van de voortplantings- en/of vaste rust- en verblijfplaats te garanderen, hoeft geen ontheffing van de Wet Natuurbescherming aangevraagd te worden. Om zeker te weten of de mitigerende maatregelen voldoende zijn en er in-derdaad geen ontheffing nodig is, kan een ontheffing aangevraagd worden om de maatregelen (goed) te laten keuren. Indien goedgekeurd, wordt door de provincie een "positieve afwijzing" afgegeven.

Als geen maatregelen genomen kunnen worden om de functionaliteit van de voortplantings- en/of rust- en verblijfplaats te garanderen of wanneer compenserende maatregelen nodig zijn (bijvoorbeeld het aanbieden van alternatieve verblijfplaatsen), dient een ontheffing aangevraagd te worden op grond van een wettelijk belang uit de Vogelrichtlijn.

De aanvraag wordt beoordeeld op de volgende punten:

- Is er een wettelijk belang?
- Is er een andere bevredigende oplossing?
- Komt de gunstige staat van instandhouding in gevaar?

"Ruimtelijke inrichting en ontwikkeling" of een "dwingende reden van groot openbaar belang" gelden echter niet als een wettelijk belang. Dit betekent dat de provincie in het kader van ruimtelijke ingrepen alleen een positieve afwijzing af kan geven.

### **Bescherming van vogelnesten**

Artikel 3.1 lid 2 uit de Wet Natuurbescherming luidt:

*"Het is verboden opzettelijk nesten, rustplaatsen en eieren van vogels als bedoeld in het eerste lid te vernielen of te beschadigen, of nesten van vogels weg te nemen".*

Voorafgaand en tijdens de werkzaamheden moet rekening gehouden worden met eventueel aanwezige vogelnesten. Er is sprake van een nest wanneer er nestindicatief gedrag is waargenomen en/of er een broedsel aanwezig is. Het vernielen of beschadigen van een nest is verboden. Dit geldt voor al-le vogelsoorten. De meeste vogels maken echter elk broedseizoen een nieuw nest of zijn goed in staat om een nieuw nest te maken. Deze vogelnesten voor eenmalig gebruik vallen alleen onder de bescherming van de Wnb wanneer het in gebruik is (tijdens het broedseizoen). Wanneer een dergelijk nest niet in gebruik is, is geen ontheffing nodig voor het vernielen of beschadigen ervan.

Verstoring van vogels is ook verboden, maar er bestaat een uitzondering voor verstoring die niet van wezenlijke invloed is op de staat van instandhouding van de desbetreffende vogelsoort (artikel 3.1 lid 5 Wnb). Dit betekent dat verstoring tijdens het broedseizoen toegestaan is, mits de staat van instandhouding van de betreffende vogelsoort gewaarborgd blijft.

Een (beperkt) aantal soorten bewoont het nest permanent of keert elk jaar terug naar hetzelfde nest. Verblijfplaatsen van deze vogelsoorten zijn niet alleen beschermd wanneer ze in gebruik zijn, maar het hele jaar:

1. Nesten die, behalve gedurende het broedseizoen als nest, buiten het broedseizoen in gebruik zijn als vaste rust- en verblijfplaats (voorbeeld: Steenuil).
2. Nesten van koloniebroeders die elk broedseizoen op dezelfde plaats broeden en die daarin zeer honkvast zijn of afhankelijk zijn van bebouwing of biotoop. De (fysieke) voorwaarden voor de nestplaats zijn vaak zeer specifiek en limitatief beschikbaar (voorbeeld: Roek, Gierzwaluw en Huismus).
3. Nesten van vogels, zijnde geen koloniebroeders, die elk broedseizoen op dezelfde plaats broeden en die daarin zeer honkvast zijn of afhankelijk van bebouwing. De (fysieke) voorwaarden voor de nestplaats zijn vaak zeer specifiek en limitatief beschikbaar (voorbeeld: Ooievaar, Kerkuil en Slechtvalk).
4. Vogels die jaar in jaar uit gebruik maken van hetzelfde nest en die zelf niet of nauwelijks in staat zijn een nest te bouwen (voorbeeld: Boomvalk, Buizerd en Ransuil).

Tot slot is er nog een categorie 5: Nesten van vogels die weliswaar vaak terugkeren naar de plaats waar zij het jaar daarvoor hebben gebroed of de directe omgeving daarvan, maar die wel over voldoende flexibiliteit beschikken om, als de broedplaats verloren is gegaan, zich elders te vestigen. Voor deze soorten is extra onderzoek nodig, ook al zijn hun nesten niet jaarrond beschermd; deze soorten zijn namelijk *wel* jaarrond beschermd als zwaarwegende feiten of ecologische omstandigheden dat rechtvaardigen.

Hieronder de lijst met jaarrond beschermde vogelnesten:

*Nesten van de volgende soorten zijn jaarrond beschermd indien ze nog in functie zijn:*

Boomvalk	<i>Falco subbuteo</i>
Buizerd	<i>Buteo buteo</i>
Gierzwaluw	<i>Apus apus</i>
Grote gele kwikstaart	<i>Motacilla cinerea</i>
Havik	<i>Accipiter gentilis</i>
Huisemus	<i>Passer domesticus</i>
Kerkuil	<i>Tyto alba</i>
Oehoe	<i>Bubo bubo</i>
Ooievaar	<i>Ciconia ciconia</i>
Ransuil	<i>Asio otus</i>
Roek	<i>Corvus frugilegus</i>
Slechtvalk	<i>Falco peregrinus</i>
Sperwer	<i>Accipiter nisus</i>
Steenuil	<i>Athene noctua</i>
Wespendief	<i>Pernis apivorus</i>
Zwarte wouw	<i>Milvus migrans</i>

*Nesten van de volgende soorten zijn niet jaarrond beschermd (categorie 5), maar hiervan is inventarisatie wel gewenst:*

Blauwe reiger	<i>Ardea cinerea</i>
Boerenwaluw	<i>Hirundo rustica</i>
Bonte vliegenvanger	<i>Ficedula hypoleuca</i>
Boomklever	<i>Sitta europaea</i>
Boomkruiper	<i>Certhia brachydactyla</i>
Bosuil	<i>Strix aluco</i>
Brilduiker	<i>Bucephala clangula</i>
Draaihals	<i>Jynx torquilla</i>
Eider	<i>Somateria mollissima</i>
Ekster	<i>Pica pica</i>
Gekraagde roodstaart	<i>Phoenicurus phoenicurus</i>
Glanskop	<i>Parus palustris</i>
Grauwe vliegenvanger	<i>Muscicapa striata</i>
Groene specht	<i>Picus viridis</i>
Grote bonte specht	<i>Dendrocopos major</i>
Hop	<i>Upupa epops</i>
Huiswaluw	<i>Delichon urbica</i>
IJsvogel	<i>Alcedo atthis</i>
Kleine bonte specht	<i>Dendrocopos minor</i>
Kleine vliegenvanger	<i>Ficedula parva</i>
Koolmees	<i>Parus major</i>
Kortsnavelboomkruiper	<i>Certhia familiaris macrodactyla</i>
Oeverwaluw	<i>Riparia riparia</i>
Pimpelmees	<i>Parus caeruleus</i>
Raaf	<i>Corvus corax</i>
Ruigpootuil	<i>Aegolius funereus</i>
Spreeuw	<i>Sturnus vulgaris</i>
Tapuit	<i>Oenanthe oenanthe</i>
Torenavk	<i>Falco tinnunculus</i>
Zeearend	<i>Haliaeetus albicilla</i>
Zwarte kraai	<i>Corvus corone</i>
Zwarte mees	<i>Parus ater</i>
Zwarte roodstaart	<i>Phoenicurus ochruros</i>
Zwarte specht	<i>Dryocopus martius</i>