

H. BLOKLAND DIENSTVERLENING

T.a.v. [REDACTED]

Waalstraat 5

3371 SW Hardinxveld-Giessendam

Datum 22 juni 2020
Kenmerk BE/2020/399/r
Uw kenmerk Email d.d. 13-05-2020
Auteur(s) [REDACTED]
Collegiale toets [REDACTED]

BLOM ECOLOGIE B.V.
ADVIES & ONDERZOEK

Zandweg 46

4181 PM Waardenburg

t 0418 820 288

e info@blomecologie.nl

i www.blomecologie.nl

KvK 67221904

BTW 856882999B01

IBAN NL21RABO0314240683

Quickscan Wet natuurbescherming Kasperspad 79 en Kromhout 170 te Dordrecht

Aan het Kasperspad 79 en Kromhout 170 is een perceel met bebouwing gesitueerd. De initiatiefnemer is voornemens de bestaande bebouwing op de planlocatie te saneren, een viertal bomen te rooien ten behoeve van de realisatie van 28 nieuwe woningen. Het bestemmingsplan voorziet niet in de beoogde ontwikkeling en dient derhalve te worden gewijzigd van Maatschappelijk naar Wonen.

De beoogde ontwikkeling heeft mogelijk een negatief effect op beschermde flora en fauna (soortenbescherming), beschermde natuurgebieden (gebiedsbescherming) en/of beschermde houtopstanden. Ten behoeve van de beoogde ontwikkeling geldt de wettelijke verplichting onderzoek te verrichten naar de aanwezigheid van beschermde flora en fauna en de mogelijke effecten van de ruimtelijke ingreep daarop. Middels voorliggend ecologisch oriënterend onderzoek is de (potentiële) aanwezigheid van beschermde flora en fauna en de betekenis van de planlocatie voor deze soorten in kaart gebracht.

De opdrachtgever begeleidt de ruimtelijke procedure en heeft Blom Ecologie B.V. verzocht de planlocatie te onderzoeken op aanwezigheid van beschermde flora en fauna en deze vervolgens te toetsen aan de effecten van de werkzaamheden en het geldende bestemmingsplan.

Onderzoeksdoelen

Middels dit oriënterend onderzoek worden de volgende onderzoeksvragen beantwoord:

- Is het bestemmingsplan dat wordt opgesteld voor het project zoals hiervoor omschreven uitvoerbaar zoals het bepaalde in de Wro (art. 3.1.6 Bro)?
- Welke, krachtens de Wet natuurbescherming, beschermde flora en fauna zijn (potentieel) aanwezig op de planlocatie?
- Welke negatieve effecten treden op voor (potentieel) aanwezige flora en fauna als gevolg van de beoogde ruimtelijke ingreep?
- Heeft de beoogde ruimtelijke ingreep een negatief effect op het de instandhoudingsdoelen van Natura 2000-gebieden of de wezenlijke kenmerken en waarden van Natuurnetwerk Nederland, Belangrijke weidevogelgebieden en/of de Strategische reservering natuur?
- Heeft de beoogde ruimtelijke ingreep een negatief effect op houtopstanden die middels de Wet natuurbescherming zijn beschermd?
- Dienen er vervolgstappen in het kader van de Wet natuurbescherming te worden genomen, en zo ja, welke?

Planlocatie

De planlocatie is gelegen aan het Kasperspad 79 en Kromhout 170 (figuur 1). Binnen de planlocatie zijn verschillende soorten bebouwing te vinden. De bebouwing grenzend aan het Kasperspad (aangegeven met '1' in figuur 1) is opgetrokken uit vier bouwlagen. De voorgevel van dit pand beschikt over veel open stootvoegen. De vierde bouwlaag beschikt over een dak bedekt met dakpannen. De derde bouwlaag beschikt over een bitumen dakbedekking. Enkel de siergevels beschikken over een metalen daklijst. De bebouwing aangegeven met '2' in figuur 1 is opgetrokken uit twee bouwlagen en beschikt over bitumen dakbedekking. Ook hier beschikken enkel de siergevels over een metalen daklijst. In de gevels zijn een aantal open stootvoegen aanwezig. De bebouwing aangegeven met '3' bestaat uit twee bouwlagen en beschikt deels over een dak met dakpannen, en deels met bitumen dakbedekking. Onder de dakpannen ten zijde van de dakgoot is vogelschroot aanwezig. Tussen het dakbeschot en de dakpannen is een ruimte aanwezig van ongeveer 3 cm. Op '4' wordt de uniformiteit in de dakbedekking onderbroken door een deel met schuin aflopende dakpannen. De dakpannen eindigen in een dakgoot op een hoogte van ongeveer twee meter. Aan noordoostelijke zijde van '4' is een speeltuin gesitueerd met kunstgras onder- en rondom de speel toestellen, en is er goed onderhouden gras aan de zijde van de planlocatie aanwezig. In de hoek van de bebouwing bij '2' is aan het grasveldje een hek begroeit met verschillende klimplanten aanwezig. Ook groeien voor het hek aan de zijde van de speeltuin een vijftal relatief jonge berken bomen. De bebouwing bij '5' is op eenzelfde wijze als de bebouwing aan '2' opgetrokken. Ook hier zijn open stootvoegen aanwezig. In figuur 2 en bijlage 1 zijn een aantal foto's opgenomen die een impressie geven van de planlocatie en de directe omgeving hiervan.

De directe omgeving van de planlocatie wordt gekenmerkt door stedelijk gebied en het Marwestein park ten oosten van de planlocatie op een afstand van circa 200 meter. De rivier de Oude Maas stroomt ten noorden van de planlocatie. En op een afstand van ongeveer 7 km ten zuidoosten van de planlocatie is het nationaal park De Biesbosch gelegen.

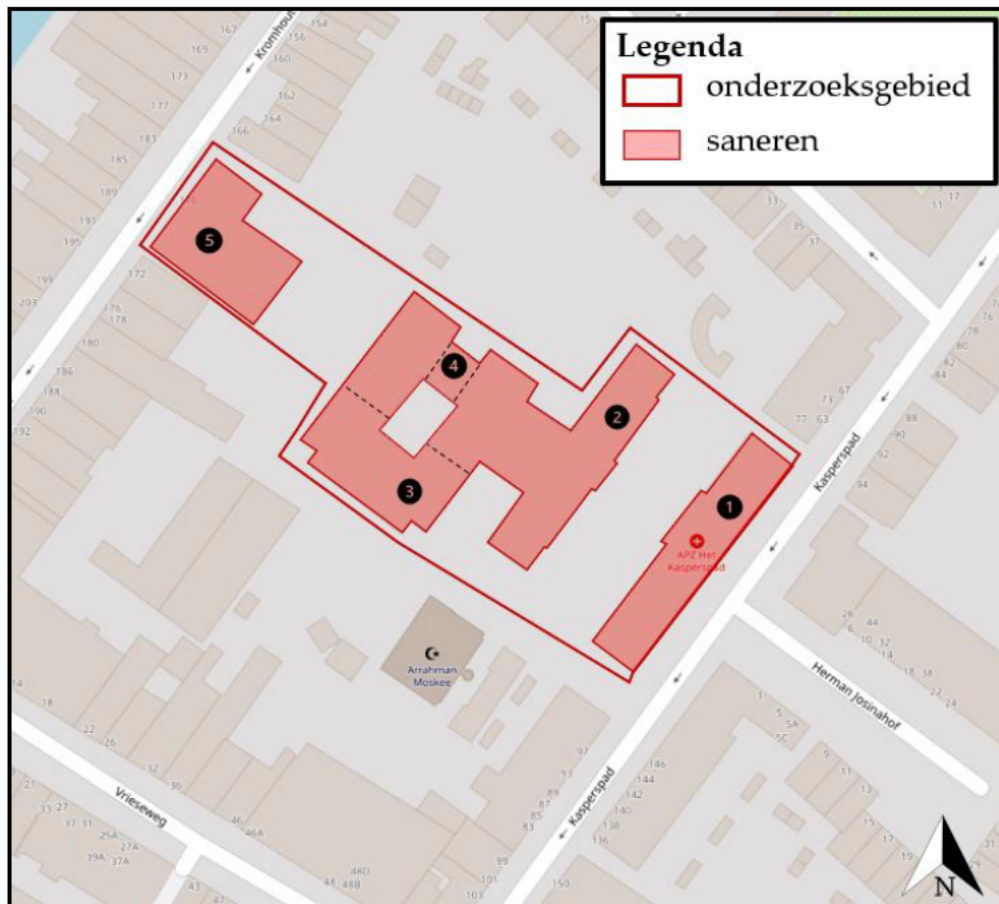

Figuur 1 De planlocatie (rood omkaderd) is gelegen aan het Kasperspad 79 en Kromhout 170 (bron kaartmateriaal: arcgis.com).



Figuur 2 Fotografische indruk van de planlocatie en de directe omgeving hieraan.

Functieverandering en effecten

De beoogde ingrepen zijn permanent van karakter. De beoogde ontwikkeling betreft het saneren van de bestaande bebouwing en de realisatie van 28 woningen. Er dient een functieverandering plaats te vinden van van Maatschappelijk naar Wonen. Onderstaand volgt een korte opsomming van de ingrepen en effecten:

- saneren van bebouwing: algemene sloopwerkzaamheden en afvoer sloopmateriaal;
- kappen van bomen: kapwerkzaamheden;
- verwijderen terreininrichting, waaronder gedeelte van het groen: graafwerkzaamheden, transport (afvoer) van materiaal en groen;
- egaliseren terrein: graafwerkzaamheden en grondtransport;
- realisatie nieuwbouw: algemene bouwwerkzaamheden;
- revitalisatie terrein en aanleg verharding: allerhande (straat- en hoveniers) werkzaamheden.



Figuur 3 Huidige situatie (bron: Google Earth).

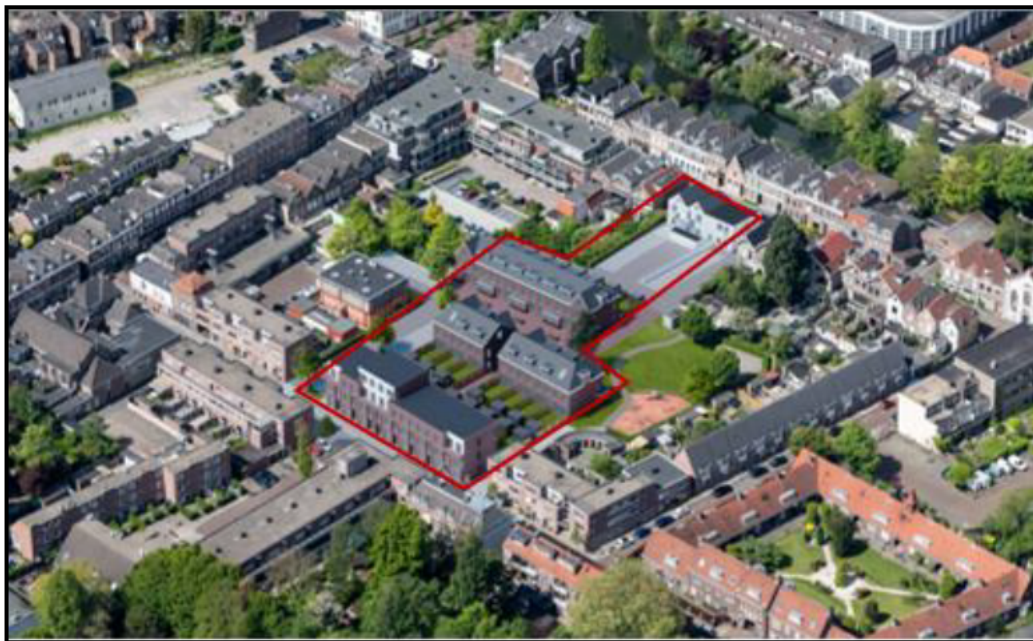

Figuur 4 Visuele representatie van de beoogde situatie (bron: H. Blokland Dienstverlening).

Methode

Dit oriënterend onderzoek verkent alle relevante vakgebieden met betrekking tot de Wet natuurbescherming. Hierbij wordt een beoordeling gegeven van de aanwezigheid van specifieke potentie voor beschermde flora en fauna op de planlocatie, de betekenis van de planlocatie voor de aanwezige soorten en de effecten van de voorgenomen ingrepen op de soorten. Dit onderzoek bestaat uit een veldbezoek en raadpleging van externe bronnen.

Veldbezoek

Het veldbezoek is een momentopname van de aanwezige flora en fauna. Tijdens het veldbezoek is de planlocatie nauwkeurig onderzocht, waarbij ook gelet werd op sporen en delen of restanten van planten en/of dieren. Het veldbezoek heeft plaatsgevonden op 4 juni en is uitgevoerd door ing. D. F. Knoops en L. Pieterman. De weersomstandigheden tijdens het veldbezoek waren; miezer, 8/8 bewolkt, 13° Celsius en windkracht 2 (Bft).

Externe bronnen

Vaak zijn er al gegevens bekend over een planlocatie en de directe omgeving hiervan. Deze gegevens worden onder andere beheerd in rapporten en naslagwerken en door de Nationale Database Flora en Fauna (NDFF). Raadpleging van externe bronnen levert vaak nuttige aanvullende informatie op en biedt daarmee een vollediger beeld van de (mogelijk) aanwezige flora en fauna.

Wet natuurbescherming

Per 1 januari 2017 zijn drie voormalige wetten; de Flora- en faunawet samen met de Boswet en de Natuurbeschermingswet 1998, vervangen door de Wet natuurbescherming (Wnb). Bevoegdheden zijn met het ingaan van deze wet overgedragen van het rijk naar de provincie.

Algemene zorgplicht

In de Algemene zorgplicht (art. 1.11) wordt voorgeschreven dat nadelige gevolgen voor flora en fauna voorkomen moet worden. Het uitgangspunt van de Algemene zorgplicht is dat het doden, verwonden, verontrusten of beschadigen van flora en fauna wordt vermeden. Deze zorgplicht geldt voor iedereen.

(a) Soortenbescherming

De soortenbescherming is opgedeeld in de volgende beschermingsregimes: *Vogelrichtlijnsoorten* (art. 3.1), *Habitatrichtlijnsoorten* (art. 3.5) en *Andere soorten* (art. 3.10). Hierin worden ook rust- en voortplantingsverblijfplaatsen en het functioneel leefgebied beschermd. Bij negatieve effecten op soorten in de specifieke soortenbescherming geldt een ontheffingsplicht.

Van de verboden als bedoeld in *Andere soorten* art. 3.10 eerste lid kan door bevoegd gezag vrijstelling verleend worden voor het opzettelijk doden of vangen van individuen en voor het opzettelijk beschadigen of vernielen van vaste voortplantingsplaatsen of rustplaatsen voor bepaalde soorten.

In de verordening Ruimte van de Verordening uitvoering Wet natuurbescherming Zuid-Holland is voor de volgende soorten vrijstelling opgenomen in het kader van ruimtelijke ontwikkelingen:

Tabel 1 Vrijgestelde soorten in het kader van ruimtelijke ontwikkelingen in de provincie Zuid-Holland.

<i>Aardmuis</i>	<i>Gewone bosspitsmuis</i>	<i>Ree</i>
<i>Bastaardkikker</i>	<i>Gewone pad</i>	<i>Rosse woelmuis</i>
<i>Bosmuis</i>	<i>Haas</i>	<i>Veldmuis</i>
<i>Bruine kikker</i>	<i>Hermelijn</i>	<i>Vos</i>
<i>Bunzing</i>	<i>Huisspitsmuis</i>	<i>Wezel</i>
<i>Dwergmuis</i>	<i>Kleine watersalamander</i>	<i>Woelrat</i>
<i>Dwergspitsmuis</i>	<i>Konijn</i>	
<i>Egel</i>	<i>Meerkikker</i>	

(b) Gebiedsbescherming

Naast de specifieke soortenbescherming kent Nederland ook gebiedsbescherming, waarbij bepaalde gebieden extra bescherming genieten. Het gaat hier hoofdzakelijk om Natura 2000-gebieden en het Natuurnetwerk Nederland. In deze gebieden mogen in principe geen werkzaamheden binnen de grenzen uitgevoerd worden. Voor werkzaamheden in Natura 2000-gebieden is bij mogelijke effecten een Voortoets vereist en binnen het Natuurnetwerk Nederland geldt het 'nee, tenzij'-principe. In bepaalde gevallen dient er natuurcompensatie uitgevoerd te worden. Ten aanzien van Natura 2000-gebieden kunnen ook externe effecten als stikstofdepositie en licht- of geluidsuitstraling van invloed zijn. Ten aanzien van het Natuurnetwerk Nederland geldt dat externe werking geen toetsingskader is. Bij negatieve effecten op beschermde natuurgebieden geldt een ontheffingsplicht.

(c) Houtopstanden

Houtopstanden onder de Wnb betreffen zelfstandige eenheden van bomen, boomvormers, struiken, hakhout of griend, met een oppervlakte van 1000 m² of meer, of een rijbeplanting met meer dan 20 bomen. Het is verboden een houtopstand geheel of gedeeltelijk te vellen of te doen vellen, met uitzondering van het periodiek vellen van griend- of hakhout, zonder voorafgaand melding te doen bij gedeputeerde staten. Ingeval een houtopstand geheel of gedeeltelijk is geveld, dient deze binnen drie jaar herplant te worden. Het vellen van houtopstanden is niet meldingsplichtig in het kader van de Wnb als het één van de volgende typen houtopstanden betreft:

- a) houtopstanden binnen de bij besluit van de gemeenteraad vastgestelde grenzen van de bebouwde kom;
- b) houtopstanden op erven of in tuinen;
- c) fruitbomen en windschermen om boomgaarden;
- d) naaldbomen, kennelijk bedoeld om te dienen als kerstbomen, indien niet ouder dan twintig jaar;
- e) kweekgoed;
- f) uit populieren of wilgen bestaande: (1) wegbepantingen, (2) beplantingen langs waterwegen en/of (3) éénrijige beplantingen langs landbouwgronden;
- g) het dunnen van een houtopstand;
- h) uit populieren, wilgen, essen of elzen bestaande beplantingen die kennelijk zijn bedoeld voor de productie van houtige biomassa, indien zij: (1) ten minste eens per tien jaar worden geoogst, (2) bestaan uit minstens tienduizend stoven per hectare per beplantingseenheid, zijnde een aaneengesloten beplanting die niet wordt doorsneden door onbeplante stroken breder dan twee meter, en (3) zijn aangelegd na 1 januari 2013.

Beoordeling (a) soortenbescherming

Op basis van het veldbezoek en de bureaustudie wordt per soortgroep besproken wat de potentie van de planlocatie en de directe omgeving daarvan voor het voorkomen van soorten is, en welke effecten daarop te verwachten zijn ten gevolge van de beoogde ontwikkeling. Voor een aantal van de nationaal beschermde soorten (beschermingsregime 'Andere soorten') geldt vrijstelling in het kader van ruimtelijke ontwikkelingen (zie *soortenbescherming*). In de voorliggende beoordeling is specifiek gelet op de potentiële aanwezigheid van beschermde soorten waarvoor geen vrijstelling geldt c.q. soorten waarvoor een ontheffingsplicht noodzakelijk is.

Vaatplanten

Binnen een straal van 2 km van de planlocatie is het voorkomen bekend van de volgende beschermde vaatplanten: kleine wolfsmelk en muurbloem (NDFD 2010-2020). Gedurende het veldbezoek zijn geen beschermde planten en/of sporen hiervan aangetroffen. Ter plaatse van de planlocatie is slechts sprake van inheemse of aangeplante kruiden zonder beschermde status. Enkele waargenomen soorten betreffen: akkermelkdistel, haagwinde, kleine maagdenpalm, klimop, paardenbloem, stinkende gouwe en tuinwolfsmelk. De planlocatie is grotendeels verhard. Op de muren van de bebouwing is geen (beschermde) muurvegetatie aangetroffen.

De beoogde ontwikkeling leidt niet tot aantasting van beschermde en/of kwetsbare vegetatie. Beschermde planten stellen over het algemeen specifieke eisen aan hun milieu, zoals kalkhoudende schrale grond of stikstofarme blauwe graslanden.

Kleine wolfsmelk komt voor op open, zonnige, vrij warme, vochtige, matig voedsel- en stikstofrijke, kalkhoudende, kleiige, niet te sterk bemeste, omgewoelde grond. (leem, klei, löss en mergel). De soort groeit in akkers met graan of hakvruchten, op stoppelvelden, op braakliggende grond, langs spoorwegen en paden en op open plekken van dijken en bermen (FLORON Verspreidingsatlas Vaatplanten, 2020). Gezien de planlocatie niet voorziet in de habitatseisen van kleine wolfsmelk, kan aanwezigheid van de soort worden uitgesloten.

Muurbloem groeit alleen op oude, verweerde muren van kerken, ruïnes, stadsmuren en forten die met zachte kalkspecie zijn gevoegd. De soort staat bovenop muren of uitspringende randen, in scheuren en nissen, op min of meer scheefstaande muurdelen of aan de voet van muren (FLORON Verspreidingsatlas Vaatplanten, 2020). Gezien de planlocatie niet voorziet in de habitatseisen van kleine wolfsmelk, kan aanwezigheid van de soort worden uitgesloten.

Gelet op de functie, ligging en het gebruik van het perceel in relatie tot de habitatpreferentie van kwetsbare en zeldzame soorten wordt de aanwezigheid hiervan niet verwacht. Daarnaast zijn beschermde planten niet aangetroffen gedurende het veldbezoek, waarmee negatieve effecten ten aanzien van beschermde vaatplanten derhalve kunnen worden uitgesloten.

Grondgebonden zoogdieren

Binnen een straal van 2 km is onder andere de aanwezigheid van de volgende soorten vastgesteld: bever, bosmuis, bruine rat, bunzing, egel, haas, huismuis, huisspitsmuis, konijn, mol, ree, vos en wezel (NDFD 2010-2020). Voor de volgende soorten geldt dat deze beschermd zijn onder de Wet natuurbescherming en dat er geen vrijstelling geldt in het kader van ruimtelijke ontwikkelingen: bever. Voor al deze soorten geldt dat ze niet beschermd zijn of dat er vrijstelling geldt in het kader van ruimtelijke ontwikkelingen. Tijdens het veldbezoek zijn geen sporen aangetroffen van (beschermde) zoogdieren.

Bevers leven in het overgangsgebied tussen water en land, namelijk moerassen, langs beken, rivieren, meren en kanalen. De aanwezigheid van goed bereikbare bomen en struiken op de oever is een vereiste. Door het ontbreken van deze elementen kan de aanwezigheid van bever binnen de planlocatie uitgesloten worden.

Gelet op het gebruik van de locatie en de afwezigheid van gunstige migratieroutes in de directe omgeving van de locatie is het aannemelijk dat soorten van de *Habitatrichtlijn* en niet vrijgestelde *Andere soorten* niet op de locatie voorkomen. De planlocatie heeft enkel mogelijk een functie voor algemene soorten. Dit betreft met name egel, konijn, mol en veldmuis. Dergelijke soorten zijn dermate opportunistisch dat in de directe omgeving voldoende vergelijkbaar habitat aanwezig is waar ze zich al dan niet tijdelijk kunnen ophouden. Bovendien geldt voor dergelijke algemene soorten vrijstelling in het kader van ruimtelijke ontwikkelingen.

Op en rondom de planlocatie zijn geen holen, nesten of sporen aangetroffen die duiden op de aanwezigheid van beschermde zoogdiersoorten die buiten de Verordening uitvoering Wet natuurbescherming van de provincie vallen (zie Wnb art 3.10). Effecten op beschermde zoogdieren zijn uitgesloten.

Vleermuizen

Binnen een straal van 2 km is het voorkomen bekend van onder andere: baardvleermuis, Brandtsvleermuis, gewone dwergvleermuis, gewone grootoorvleermuis, laatvlieger en ruige dwergvleermuis (NDFD 2010-2020). Tijdens het veldbezoek zijn er sporen van vleermuizen aangetroffen. Onder de Wet natuurbescherming zijn alle in Nederland voorkomende vleermuizen als *Habitatrichtlijnsoorten* beschermd.

Laanvormige bomenrijen, oude bomen met gaten en scheuren, (oude) gebouwen met kieren en spleten en/of structuurrijke groenelementen kunnen een functioneel onderdeel zijn van een vleermuishabitat (BIJ12 kennisdocument Gewone dwergvleermuis, 2017; Limpens et al., 1997; Dietz et al., 2011).

Op de planlocatie zijn alle bomen geïnspecteerd op de aanwezigheid van boomholten welke kunnen dienen als rust- en/of verblijfplaats. Op de planlocatie zijn geen voor vleermuizen geschikte boomholten aanwezig welke kunnen dienen als rust- en/of verblijfplaats.

De te slopen bebouwing is nauwkeurig geïnspecteerd op de aan- dan wel afwezigheid van potentiële verblijfplaatsen en geschikte invliegopeningen. Alle gevels en daken van de betreffende bebouwing zijn gecontroleerd op eventuele openingen als open stootvoegen, kierende daklijsten, ontbrekende/scheefliggende dakpannen, ontbrekende specie en overige gevelafwerkingen die vleermuizen toegang kunnen verlenen tot een open dakruimte en/of spouwmuur waar ze een verblijfplaats zouden kunnen vinden. Zo'n verblijfplaats moet voldoen aan een geschikt microklimaat, met een constante (lage) temperatuur, een hoge luchtvochtigheid en weinig invloed van weersomstandigheden.

De bebouwing binnen de planlocatie zijn veel open stootvoegen aanwezig welke naar spouwmuren leiden. Deze open stootvoegen kunnen als toegang dienen en leiden naar een vaste rust- en verblijfplaats voor gebouwbezonende vleermuizen als gewone dwergvleermuis of laatvlieger. Om aan- of afwezigheid van vleermuizen vast te stellen dient aanvullend onderzoek plaats te vinden middels 5 veldbezoeken in de periode april-september (zie Vervolgstappen).

Naast de mogelijkheid dat vleermuizen de planlocatie gebruiken als vaste rust- en/of verblijfplaats, bestaat de mogelijkheid dat vleermuizen de planlocatie gebruiken als foerageergebied en/of vliegroute. Er is geen sprake van de aanwezigheid van essentieel foerageergebied of essentiële vliegroutes gezien het ontbreken van laanvormige bomenrijen en gezien er veel vergelijkbaar foerageergebied in de nabije omgeving aanwezig is. Vleermuizen jagen op insecten waarbij ze opportunistisch gebruik maken van een groot netwerk aan jachtgebieden. De omvang en het gebruik van een gebied alsmede de jachttechniek en prooiën verschillen per soort. Gedurende het foerageren verspreiden vleermuizen zich diffuus over het landschap waarbij veelal gebruik wordt gemaakt van bosranden, bomenlanen, oeverzones of andere structuurrijke zones. Vleermuizen kunnen verblind en daardoor gedesoriënteerd raken als gevolg van felle verlichting. Sterk verlichte locaties worden gemeden door vleermuizen. Tijdens en na de beoogde ontwikkeling dient bij voorkeur geen verlichting te worden toegepast. Bij voorkeur de werkzaamheden uitvoeren tussen zonsopkomst en zonsondergang. Mocht verlichting noodzakelijk zijn wordt vleermuisvriendelijke verlichting geadviseerd.

Amfibieën

Binnen een straal van 2 km is de aanwezigheid bekend van bruine kikker, gewone pad en kleine watersalamander (NDFD 2010-2020). Voor géén van de volgende soorten geldt dat deze beschermd zijn onder de Wet natuurbescherming of er geldt een vrijstelling in het kader van ruimtelijke ontwikkelingen.

Amfibieën leven in zowel een aquatisch (m.n. lente/zomer) als een terrestrisch (m.n. herfst/winter) habitat. Beide habitatonderdelen dienen op korte afstand van elkaar te liggen. Binnen de planlocatie is geen oppervlaktewater aanwezig. Tijdens het veldbezoek zijn geen amfibieën aangetroffen op de planlocatie. De planlocatie is verhard en wordt intensief gebruikt, waardoor veel verstoringen optreden.

Het is niet uit te sluiten dat algemene soorten, zoals de bruine kikker en gewone pad, gedurende de terrestrische (herfst/winter) periode voorkomen binnen de planlocatie. Deze dieren vallen echter onder de vrijstelling voor ruimtelijke ontwikkelingen (zie *Wet natuurbescherming*). Negatieve effecten op beschermde amfibieën zijn derhalve uitgesloten.

Reptielen

Binnen een straal van 2 km is de aanwezigheid van reptielen niet bekend (NDFP 2010-2020). Voor alle inheemse reptielen geldt dat deze beschermd zijn onder de Wet natuurbescherming en geen vrijstelling geldt in het kader van ruimtelijke ontwikkelingen. Reptielen zijn over het algemeen verbonden aan structuurrijke en weinig verstoorte biotopen als heidevelden, bosgebied en natuurlijke oevers. Gezien de afwezigheid van structuurrijke biotopen en de hoge mate van menselijke verstoring is het voorkomen van beschermde reptielen binnen het plangebied uitgesloten. Negatieve effecten op beschermde reptielen zijn derhalve uitgesloten.

Vissen

Binnen een straal van 2 km is de aanwezigheid van beschermde vissen niet bekend (NDFP 2010-2020). Op de planlocatie en binnen de invloedssfeer van de beoogde ontwikkeling bevindt zich geen oppervlaktewater. Negatieve effecten op (beschermde) vissen zijn uitgesloten.

Insecten en andere ongewervelden

Binnen een straal van 2 km is de aanwezigheid bekend van de volgende beschermde soorten: grote vos en rivierrombout (NDFP 2010-2020). Op de planlocatie zijn gedurende het veldbezoek geen (sporen en/of delen van) beschermde vlinders, libellen of andere ongewervelden aangetroffen.

De grote vos komt voor op vochtige, open bossen, bosranden, boomgaarden en andere plekken met grote vrijstaande bomen. Waardenplanten voor deze soort zijn voornamelijk iepen, zoete kers en sommige wilgensoorten (Vlinderstichting, 2020). Gezien binnen de planlocatie geen geschikte habitatonderdelen of waardplanten voor de soort aanwezig zijn kan de aanwezigheid van grote vos worden uitgesloten.

De rivierrombout komt voor rond rivieren en grote beken, voornamelijk op plaatsen waar zand of slib is afgezet. De waarnemingen van de rivierrombout komen enkel uit de bekken van de Waal. Gezien binnen de planlocatie geen geschikte habitatonderdelen of waardplanten voor de soort aanwezig zijn kan de aanwezigheid van rivierrombout worden uitgesloten.

Op de planlocatie zijn geen plantensoorten aangetroffen die specifiek voor een beschermde ongewervelde een waardplant vormen. Ook is er geen sprake van oud hout, zure vennetjes of andere specifieke omstandigheden die duiden op de mogelijke aanwezigheid van beschermde insecten of andere ongewervelden. Negatieve effecten op de soortgroep zijn uitgesloten.

Vogels

Op de planlocatie en de directe omgeving hiervan zijn tijdens het veldbezoek de volgende soorten waargenomen: gierzwaluw, kauw, kleine mantelmeeuw, kokmeeuw, koolmees, merel en stadsduif.

Vogels - Jaarrond beschermde nestlocaties (cat. 1 t/m 4)

Gedurende het veldbezoek zijn geen nesten en/of sporen aangetroffen van vogelsoorten met een jaarrond beschermd nestlocatie en/of leefgebied.

De huismus broedt vrijwel altijd bij menselijke bebouwing en bouwt zijn nesten onder dakpannen, onder golfplaten, kieren/gaten in de muur en in spantconstructies. Vanuit de nestlocatie en/of vanaf een uitzichtpunt moet de huismus zijn omgeving kunnen zien. Hierbij moet er in de directe omgeving continu voedsel te vinden zijn in de vorm van zaden van grassen en onkruiden en larven van insecten. Daarnaast moet er beschutting nabij de foerageerlocaties, voldoende jaarrond groene struiken of heesters, plaatsen met stof en grind voor stofbaden en water voor waterbaden aanwezig zijn (BIJ12 kennisdocument Huismus, 2017). Onder de dakpannen van de bebouwing binnen de planlocatie is vogelschroot aanwezig. Echter bieden de kierende kantpannen, op de locaties aangegeven met '3' en een deel van '5' in figuur 1, in beperkte mate potentie voor de huismus. Ook zijn er voldoende groenstructuren in de nabije omgeving aanwezig waar huismussen eventueel gebruik van kunnen maken.

Om de aan- afwezigheid van huismussen vast te stellen dient er aanvullend onderzoek te worden gedaan middels twee veldbezoeken in de periode 1 april tot en met 15 mei (zie Vervolgstappen).

De gierzwaluw leeft evenals de huismus in de directe omgeving van mensen en broedt tevens als koloniebroeder in gevels en onder (pannen)daken (BIJ12 kennisdocument Gierzwaluw, 2017). Binnen de planlocatie zijn er bij de bebouwing aangegeven met '3' en een deel van '5' in figuur 1, kierende kantpannen waar gierzwaluwen mogelijk gebruik van kunnen maken. Om de aan- afwezigheid van gierzwaluwen vast te stellen dient er aanvullend onderzoek te worden gedaan middels twee veldbezoeken in de periode 15 mei en 15 juli (zie Vervolgstappen).

In de bebouwing zijn geen geschikte openingen aanwezig waar uilen gebruik van kunnen maken. Op de planlocatie is geen sprake van functioneel leefgebied van uilen.

Er zijn geen grote nesten of horsten aangetroffen in de bomen op en rondom de planlocatie. De aanwezigheid van in bomen broedende soorten als buizerd, sperwer en ransuil kan uitgesloten worden. Op de planlocatie is geen sprake van functioneel leefgebied van roofvogelsoorten.

Grote gele kwikstaart broedt langs stromende watergangen in dichte vegetatie langs natuurlijke oevers of in kunstwerken als bruggen of stuwen. Voor deze soort zijn op de planlocatie geen geschikte nestlocaties of functioneel leefgebied aanwezig.

Van overtreding van verbodsbepalingen ten aanzien van vogels met jaarrond beschermde nestlocaties en functioneel leefgebied is geen sprake.

Vogels - Algemene broedvogels en categorie 5 (beschermde nestlocatie gedurende broedperiode en bij ecologisch zwaarwegende redenen)

De planlocatie voorziet in beperkt voedselaanbod en structuurrijke schuilgelegenheden voor algemene soorten. De struiken en bomen vormen voor algemene broedvogels zoals merel, duiven en kleine zangvogels geschikte nestlocaties. Gedurende het broedseizoen zijn de nesten en de functionele leefomgeving van voornoemde soorten beschermd. Het broedseizoen vangt aan onder bepaalde klimatologische omstandigheden en betreft indicatief de periode 15 maart t/m 15 juli. Ten aanzien van algemene broedvogels en categorie 5 soorten kunnen de werkzaamheden worden opgestart buiten het broedseizoen en/of na het ongeschikt maken van de planlocatie. Indien de beoogde werkzaamheden in het broedseizoen worden opgestart dient de locatie voorafgaand aan de werkzaamheden geïnspecteerd te worden door een ter zake deskundige.

Beoordeling (b) gebiedsbescherming

De planlocatie maakt geen deel uit van een beschermd gebied en/of locatie betreffende: Natura 2000 en het Natuurnetwerk Nederland. Op een afstand van circa 4,8 km ligt het Natura 2000-gebied 'Biesbosch' (figuur 5). Op een afstand van circa 1,1 km ligt het Natuurnetwerk Nederland (figuur 6). Op een afstand van circa 4,1 km ligt het dichtstbijzijnde Belangrijk weidevogelgebied (figuur 7). Op een afstand van circa 8,8 km ligt het dichtstbijzijnde gebied wat valt onder de 'Strategische reservering natuur' (figuur 7). Er zijn geen karakteristieke landschapselementen aanwezig op de planlocatie die weggenomen worden ten gevolge van de beoogde ingreep.



Figuur 5 De planlocatie ligt op een afstand van circa 4,8 km tot het Natura 2000-gebied 'Biesbosch' (bron: nationaal Georegister PDOK).

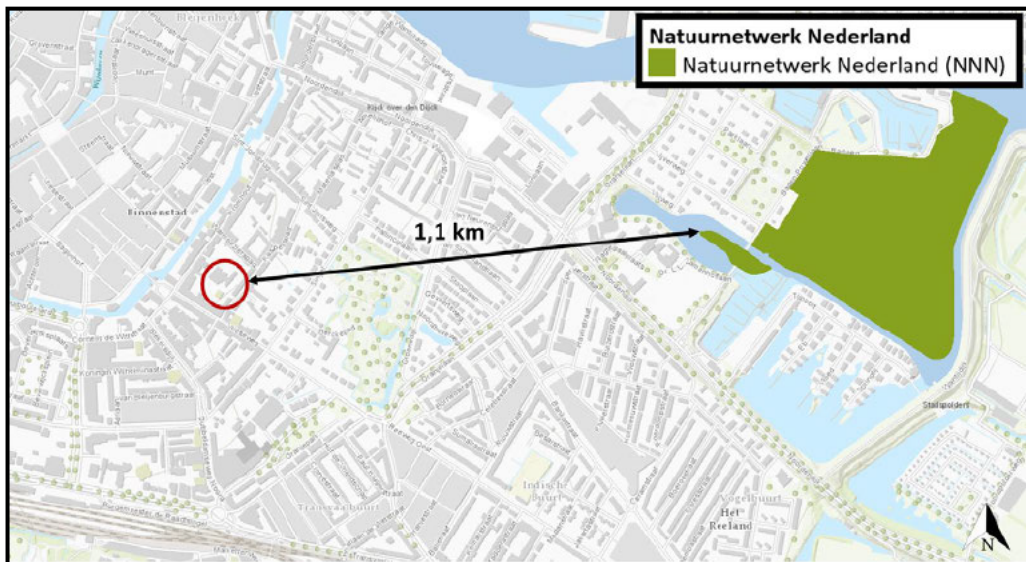

Figuur 6 De planlocatie ligt op een afstand van circa 1,1 km tot het Natuurnetwerk Nederland (bron: nationaal Georegister PDOK).

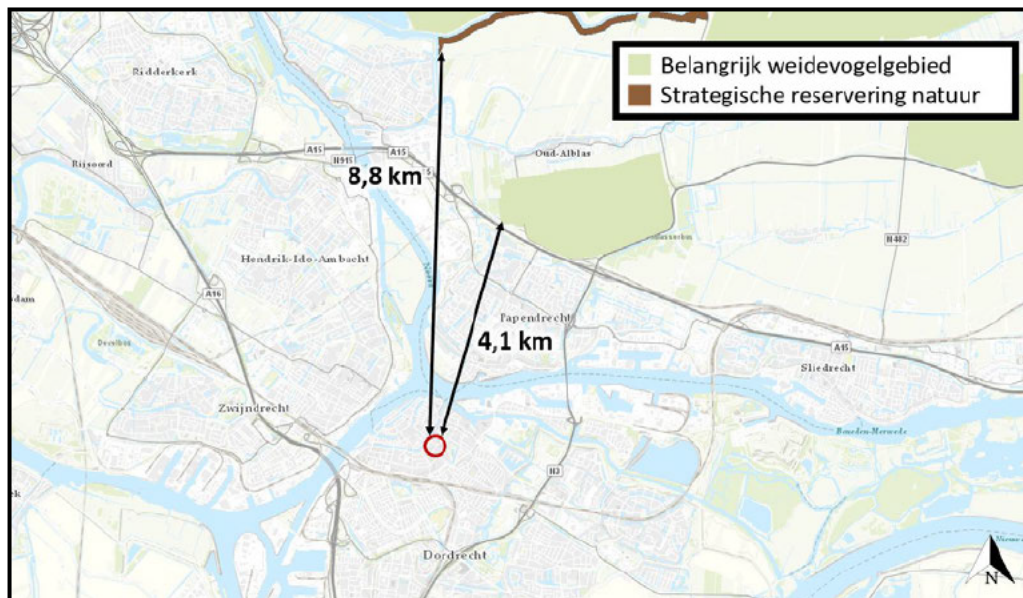

Figuur 7 De planlocatie ligt op een afstand van circa 4,1 km tot een Belangrijk weidevogelgebied en op een afstand van circa 8,8 km tot het dichtstbijzijnde gebied wat valt onder de 'Strategische reservering natuur' (bron: pzh.maps.arcgis.com).

Ondanks dat de beoogde ontwikkeling buiten een beschermd gebied uitgevoerd wordt, kunnen er nog steeds effecten optreden. Voor een aantal effecten (trillingen, geluid, optische verstoring etc.) geldt dat de afstand tot de omliggende Natura 2000-gebieden per definitie te groot is. Ten aanzien van het Natuurnetwerk Nederland geldt dat externe werking geen toetsingskader is.

Een toename in stikstofdepositie kan een negatief effect sorteren op kwetsbare en gevoelige habitattypen. Blom Ecologie B.V. adviseert om projecten die kunnen leiden tot een toename van stikstofdepositie in stikstofgevoelige habitattypen binnen Natura 2000-gebieden te beoordelen middels de AERIUS Calculator. Doel daarvan is vast te stellen of significante effecten kunnen worden uitgesloten. In sommige gevallen kan op voorhand negatieve effecten ten aanzien van stikstofdepositie worden uitgesloten, wegens de grote afstand tot stikstofgevoelige habitattypen binnen Natura 2000-gebieden, een afname in stikstofemissie of een beperkte ingreep.

De beoogde ontwikkeling betreft de realisatie van 28 woningen. Ten opzichte de huidige situatie leidt de beoogde ingreep tot een beperkte toename in het aantal verkeersbewegingen. De nieuwbouw zal zonder gasaansluiting in de gebruiksfase geen stikstofuitstoot hebben. Gedurende de aanlegfase kan er een beperkte en tijdelijke stikstofemissie verwacht worden ten gevolge van het gebruik van mobiele werktuigen en transportbewegingen (het 'projecteffect'). In de handreiking 'woningbouw en AERIUS' (Rijksoverheid januari 2020) wordt uitgegaan van de volgende kengetallen:

- Emissie woning tijdens gebruiksfase: geen;
- Emissie uit verkeer tijdens gebruiksfase: 0,27 kg NO_x per woning;
- Emissie uit de aanlegfase (mobiele werktuigen en transport): 3 kg NO_x per woning.

Gezien er sprake is van een grote afstand (4,8 km) tussen het plangebied en het dichtstbijzijnde Natura 2000-gebied en in de gebruiksfase sprake is van een afname in stikstofemissie wordt op voorhand uitgesloten dat er sprake is van een verhoging van de stikstofdepositie in stikstofgevoelige habitattypen binnen Natura 2000-gebieden. Een berekening middels de AERIUS Calculator kan derhalve achterwege blijven.

Beoordeling (c) houtopstanden

In de beoogde ingreep zijn geen kapwerkzaamheden voorzien aan (i) zelfstandige eenheden van bomen, boomvormers, struiken, hakhout of griend, met een oppervlakte van 1000 m² of meer of (ii) een rijbeplanting met meer dan 20 bomen. Een meldingsplicht in het kader van Wnb is niet noodzakelijk.

Naast het landelijk en provinciaal beleid waar deze beoordeling op wordt getoetst hebben gemeenten echter vaak een eigen beleid omtrent het kappen dan wel vellen van bomen en struiken. Dit is vaak opgenomen in een Algemene Plaatselijke Verordening (APV). Gemeentelijke Verordeningen mogen niet strijdig zijn met landelijk/provinciaal beleid. Het is derhalve aanbevelingswaardig om in de voorbereidende fase de bepalingen in de APV af te stemmen met de gemeente om conflicterende situaties in een later stadium te voorkomen.

Conclusies

Samenvatting

(a) Soortenbescherming

Er dient aanvullend onderzoek uitgevoerd te worden naar de volgende soorten of soortgroepen: vleermuis, huismus en gierzwaluw. De planlocatie is mogelijk geschikt leefgebied voor algemene zoogdieren, foeragerende vleermuizen, amfibieën, insecten en broedvogels welke niet beschermd zijn (behoudens de Algemene zorgplicht) onder de Wet natuurbescherming.

(b) Gebiedsbescherming

De planlocatie maakt geen onderdeel uit van een Natura 2000-gebied, het Natuurnetwerk Nederland, een Belangrijk weidevogelgebied of de Strategische reservering natuur en er zijn geen karakteristieke landschapselementen aanwezig. Gelet op de aard van de werkzaamheden, de afstand tot de gebieden en de beoogde situatie is van externe werking op omliggende Natura 2000-gebieden geen sprake. Een Voortoets en/of 'nee, tenzij'-toets is niet noodzakelijk.

(c) Houtopstanden

Op de planlocatie zijn geen houtopstanden aanwezig waarvoor bij kap een meldingsplicht geldt in het kader van de Wet natuurbescherming.

Tabel 2 Overzicht van de functie van het plangebied voor beschermde flora en fauna en ook de verwachte effecten naar aanleiding van de beoogde ingrepen en de eventueel daarop te nemen vervolgstap. (a) algemene broedvogel en cat. 5 soorten, (j) jaarrond beschermde nesten, cat. 1 t/m 4 soorten.

Legenda	vaatplanten	grondgebonden zoogdieren	vleermuizen	insecten en ongewervelden	amfibieën	reptielen	vissen	broedvogels (a)	broedvogels (j)
Soortenbescherming									
- = ongeschikt									
+ = geschikt									
n (nee)/ j (ja)/ m (maatregelen)									
Geschikt habitat <i>Vogelrichtlijnsoort</i>								+/-	+
Geschikt habitat <i>Habitatrichtlijnsoort</i>	-	-	+	-	-	-	-		
Geschikt habitat <i>Andere soort</i>	-	-		-	-	-	-		
Soortspecifiek onderzoek noodzakelijk	n	n	j	n	n	n	n	n	j
Gebiedsbescherming	afstand	effecten		nader onderzoek					
Natura 2000	4,8 km	geen		n.v.t.					
Natuurnetwerk Nederland	1,1 km	geen		n.v.t.					
Belangrijk weidevogelgebied	4,1 km	geen		n.v.t.					
Strategische reservering natuur	8,8 km	geen		n.v.t.					
Houtopstanden	aanwezig	kap		melding					
Struiken	ja	ja		n.v.t.					
Bomen	ja	ja		n.v.t.					

Uitvoerbaarheid

De beoogde ontwikkeling leidt niet tot overtreding van gebiedsbescherming en houtopstanden in het kader van de Wnb. Voorafgaand aan de werkzaamheden dient met aanvullend onderzoek te worden vastgesteld of de te slopen bebouwing een relevante functie heeft voor vleermuizen, huismussen en/of gierzwaluwen (soortenbescherming). Indien vleermuizen, huismussen en gierzwaluwen gebruik maken van de planlocatie zal bevoegd gezag onder voorwaarden een ontheffing verlenen van de verbodsbepalingen Wet nb art 3.1, lid 2 en 4 alsmede Wet nb art. 3.5, lid 2 en 4.

De voorwaarden betreffen: het onderzoek wordt uitgevoerd conform de meest actuele versie van het Kennisdocument Huismus, het Kennisdocument Gierzwaluw en het vleermuisprotocol, er is geen andere bevredigende oplossing, er is sprake van een wettelijk belang (vleermuizen: er is sprake van een reden van sociale of economische aard) en er wordt geen afbreuk gedaan aan de gunstige staat van instandhouding van de soort (een robuust en ruim maatregelenpakket van tijdelijke en permanente voorzieningen wordt hiertoe voorgesteld en uitgevoerd). Gezien het voorgaande onderzoek is er geen reden om aan te nemen dat eventueel benodigde ontheffingen, mits de juiste maatregelen worden getroffen en een wettelijk belang kan worden aangevoerd, niet verkregen zouden kunnen worden.

Conclusie

De ontwikkeling aan de Projectadres is uitvoerbaar zoals bepaald in de Wro (art. 3.1.6 Bro).

Vervolgstappen

- Voor de beoogde ontwikkeling dient aanvullend onderzoek naar huismus uitgevoerd te worden. Een aanvullend onderzoek naar huismus wordt uitgevoerd middels twee gerichte veldbezoeken in de periode 1 april t/m 15 mei of middels vier gerichte veldbezoeken in de periode 10 maart t/m 20 juni. Een technische inspectie wordt uitgevoerd middels het lichten van dakpannen en inventariseren van nestlocaties buiten het broedseizoen, tussen 15 september en 1 maart. Bij een technische inspectie bestaat er de kans dat oude nesten ook meegenomen worden.
- Voor de beoogde ontwikkeling dient aanvullend onderzoek naar gierzwaluw uitgevoerd te worden. Een aanvullend onderzoek naar gierzwaluw wordt uitgevoerd middels drie gerichte veldbezoeken in de periode 15 mei t/m 15 juli met minstens één veldbezoek tussen 20 juni en 7 juli.
- Voor de beoogde ontwikkeling dient aanvullend onderzoek naar vleermuizen uitgevoerd te worden. Een aanvullend onderzoek naar vleermuizen wordt uitgevoerd middels vijf gerichte veldbezoeken in de periode 15 april t/m 30 september. De planlocatie heeft potentie voor zomer-, kraam- en paarverblijfplaatsen van gewone dwergvleermuis, laatvlieger en ruige dwergvleermuis.

Te treffen maatregelen

- Tijdens de werkzaamheden moet voorzichtig worden gehandeld met alle voorkomende flora en fauna (Algemene zorgplicht).
- Wanneer ondanks zorgvuldig handelen, onderzoek en advies schade lijkt te ontstaan voor beschermde flora en fauna, dient direct contact opgenomen te worden met een ter zake deskundige.
- Alle aanwezige vegetatie of bodemmateriaal (takken, stronken) gefaseerd verwijderen. Dit om bodembewonende dieren de kans te bieden in de nabijgelegen omgeving een ander leefgebied te benutten.
- Er wordt gelegenheid gegeven aan dieren, die tijdens de werkzaamheden worden gevonden, te vluchten of zich te verplaatsen naar een schuilplaats buiten het bereik van de werkzaamheden.
- De planlocatie tijdens de werkzaamheden en in de nieuwe situatie bij voorkeur niet verlichten en in de periode april-oktober de werkzaamheden tussen zonsopgang en zonsondergang uitvoeren (buiten schemerperiodes). Mocht verlichting noodzakelijk zijn hierbij een vleermuisvriendelijke verlichtingswijze toepassen (amberkleurig licht, lichtbundel nederwaarts richten, toepassen geconvergeerde lichtbundel).
- De werkzaamheden opstarten/uitvoeren buiten het broedseizoen van vogels (medio maart t/m medio juli). Als de werkzaamheden in het broedseizoen worden uitgevoerd dient voor de aanvang door een ter zake deskundig gecontroleerd te worden of er broedvogels aanwezig zijn. E.e.a. op aanwijzing van deskundige. Als dit niet mogelijk is dienen de potentiële nestlocaties buiten het broedseizoen ongeschikt gemaakt te worden.

Literatuur

- BIJ12, 2017. Kennisdocument Gewone dwergvleermuis *Pipistrellus pipistrellus*, versie 1.0. Publicatie: BIJ12, Utrecht.
- BIJ12, 2017. Kennisdocument Gierzwaluw *Apus apus*, versie 1.0. Publicatie: BIJ12, Utrecht.
- BIJ12, 2017. Kennisdocument Huismus *Passer domesticus*, versie 1.0. Publicatie: BIJ12, Utrecht.
- Dietz, C., O. von Helversen, D. Nill & P.H.C. Lina, 2011. Vleermuizen: alle soorten van Europa en Noordwest-Afrika: biologie, kenmerken en bedreigingen. Tirion Natuur, Utrecht.
- Limpens, H., K. Mostert & W. Bongers, 1997. Atlas van de Nederlandse vleermuizen. Onderzoek naar verspreiding en ecologie. KNNV Uitgeverij, Utrecht.

Geraadpleegde websites

www.arcgis.com
www.bij12.nl
www.nationaalgeoregister.nl
www.natura2000.eea.europa.eu
www.ndff.nl
www.pzh.maps.arcgis.com
www.ruimtelijkeplannen.nl
www.synbiosys.alterra.nl
www.verspreidingsatlas.nl
www.vleermuisprotocol.nl
www.wilde-planten.nl

We hopen u met deze rapportage voldoende te hebben geïnformeerd. Mochten er desondanks vragen zijn kunt u vrijblijvend contact opnemen.

Met vriendelijke groet,



Blom Ecologie B.V.,
[Redacted]
Auteur

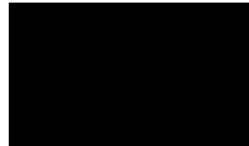

Blom Ecologie B.V.,
[Redacted]
Collegiale toets

Bijlage 1 Fotografische impressie

Bijlage 2 Vervolgstappen Wet natuurbescherming

© BLOM ECOLOGIE B.V.
ZANDWEG 46A - 4181 PM WAARDENBURG

Niets uit deze rapportage mag zonder schriftelijke toestemming van de opdrachtgever en Blom Ecologie B.V. worden gebruikt door derden. Onder gebruik worden alle vormen van kopie, openbaarmaking en elke andere toepassing begrepen. Deze rapportage mag alleen gebruikt worden voor het doel waarvoor het is samengesteld.

Blom Ecologie B.V. is niet aansprakelijk voor schade die voortkomt uit toepassing van de resultaten van werkzaamheden en/of gegevens verkregen van Blom Ecologie B.V.

Bijlage 1 Fotografische impressie



Figuur 1 Achter de dakgoot bij de bebouwing gemarkeerd met '3' in figuur 1 is vogelschroot aanwezig



Figuur 2 De begroeide erfafscheiding met enkele berken



Figuur 3 Achter de dakgoot bij de bebouwing gemarkeerd met '4' in figuur 1 is vogelschroot aanwezig.



Figuur 4 Een aantal van de vele open stootvoegen op de bebouwing binnen de planlocatie.

Bijlage 2 Vervolgstappen Wet natuurbescherming

Als uit het oriënterend onderzoek is gebleken dat effecten op beschermde soorten naar aanleiding van de beoogde ingreep niet uitgesloten zijn, dient een vervolgonderzoek te worden uitgevoerd. Uit dit vervolgonderzoek blijkt of desbetreffende soort aanwezig is en welke functie de planlocatie al dan niet heeft voor de soort. Met onderstaand stappenplan, overgenomen uit 'Soortenbescherming bij ruimtelijke ingrepen' van het Ministerie van Economische Zaken, wordt inzichtelijk gemaakt welke consequenties dit heeft voor het project.

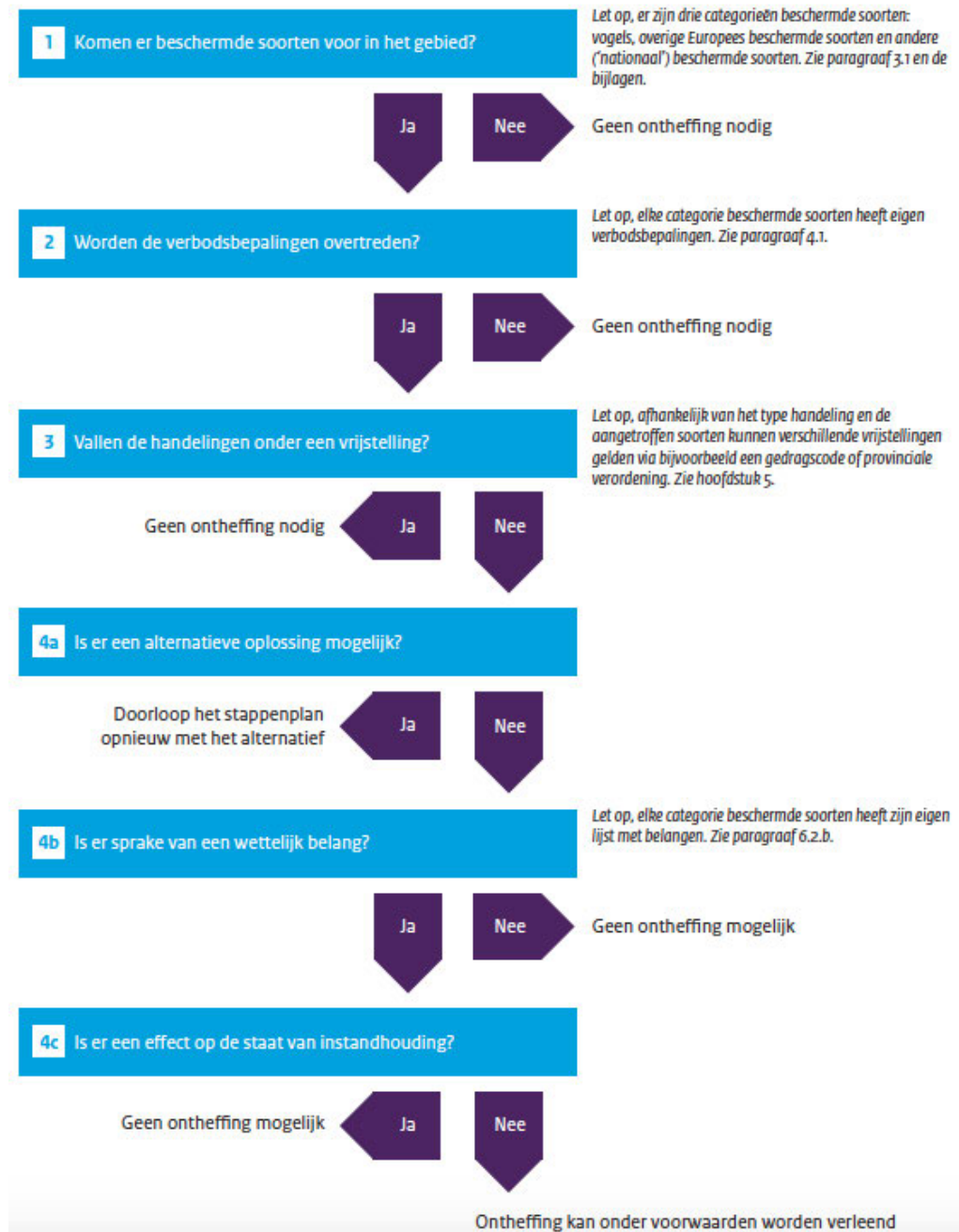

Stap 4b. Is er sprake van een wettelijk belang?

Vogelrichtlijnsoort

In het kader van de *Vogelrichtlijn* zijn een aantal belangen waarvoor een ontheffing kan worden aangevraagd. De beoogde ingreep/ontwikkeling dient een dergelijk belang te dienen (Schema 4b ja/nee). De belangen zijn onderstaand weergegeven (conform Wet natuurbescherming art. 3.3, lid 4b).

- 4** Een ontheffing of een vrijstelling wordt uitsluitend verleend, indien is voldaan aan elk van de volgende voorwaarden:
 - a.** er bestaat geen andere bevredigende oplossing;
 - b.** zij is nodig:
 - 1°.** in het belang van de volksgezondheid of de openbare veiligheid;
 - 2°.** in het belang van de veiligheid van het luchtverkeer;
 - 3°.** ter voorkoming van belangrijke schade aan gewassen, vee, bossen, visserij of wateren;
 - 4°.** ter bescherming van flora of fauna;
 - 5°.** voor onderzoek of onderwijs, het uitzetten of herinvoeren van soorten, of voor de daarmee samenhangende teelt, of
 - 6°.** om het vangen, het onder zich hebben of elke andere wijze van verstandig gebruik van bepaalde vogels in kleine hoeveelheden selectief en onder strikt gecontroleerde omstandigheden toe te staan;
 - c.** de maatregelen leiden niet tot verslechtering van de staat van instandhouding van de desbetreffende soort.

Habitatrichtlijnsoort

In het kader van de *Habitatrichtlijn* zijn een aantal belangen waarvoor een ontheffing kan worden aangevraagd. De beoogde ingreep/ontwikkeling dient een dergelijk belang te dienen (Schema 4b ja/nee). De belangen zijn onderstaand weergegeven (conform Wet natuurbescherming art. 3.8, lid 5b).

- 5** Een ontheffing of een vrijstelling wordt uitsluitend verleend, indien is voldaan aan elk van de volgende voorwaarden:
 - a.** er bestaat geen andere bevredigende oplossing;
 - b.** zij is nodig:
 - 1°.** in het belang van de bescherming van de wilde flora of fauna, of in het belang van de instandhouding van de natuurlijke habitats;
 - 2°.** ter voorkoming van ernstige schade aan met name de gewassen, veehouderijen, bossen, visgronden, wateren of andere vormen van eigendom;
 - 3°.** in het belang van de volksgezondheid, de openbare veiligheid of andere dwingende redenen van groot openbaar belang, met inbegrip van redenen van sociale of economische aard en met inbegrip van voor het milieu wezenlijke gunstige effecten;
 - 4°.** voor onderzoek en onderwijs, repopulatie of herintroductie van deze soorten, of voor de daartoe benodigde kweek, met inbegrip van de kunstmatige vermeerdering van planten, of
 - 5°.** om het onder strikt gecontroleerde omstandigheden mogelijk te maken op selectieve wijze en binnen bepaalde grenzen een beperkt, bij de ontheffing of vrijstelling vastgesteld aantal van bepaalde dieren van de aangewezen soort te vangen of onder zich te hebben, onderscheidenlijk een beperkt bij de ontheffing of vrijstelling vastgesteld aantal van bepaalde planten van de aangewezen soort te plukken of onder zich te hebben;
 - c.** er wordt geen afbreuk gedaan aan het streven de populaties van de betrokken soort in hun natuurlijke verspreidingsgebied in een gunstige staat van instandhouding te laten voortbestaan.

Andere soort

Ten aanzien van *Andere soorten* zijn een aantal belangen waarvoor een ontheffing kan worden aangevraagd. De beoogde ingreep/ontwikkeling dient een dergelijk belang te dienen (Schema 4b ja/nee). De belangen zijn onderstaand weergegeven (conform Wet natuurbescherming art. 3.10, lid 2).

- 2** Artikel 3.8, met uitzondering van het derde en vierde lid, is van overeenkomstige toepassing op de verboden, bedoeld in het eerste lid, met dien verstande dat, in aanvulling op de redenen, genoemd in het vijfde lid, onderdeel b, de noodzaak voor de ontheffing of vrijstelling ook verband kan houden met handelingen:
- a.** in het kader van de ruimtelijke inrichting of ontwikkeling van gebieden, daaronder begrepen het daarop volgende gebruik van het ingerichte of ontwikkelde gebied;
 - b.** ter voorkoming van schade of overlast, met inbegrip van schade aan sportvelden, schietterreinen, industrieterreinen, kazernes, of begraafplaatsen;
 - c.** ter beperking van de omvang van de populatie van dieren, in verband met door deze dieren ter plaatse en in het omringende gebied veelvuldig veroorzaakte schade of in verband met de maximale draagkracht van het gebied waarin de dieren zich bevinden;
 - d.** ter voorkoming of bestrijding van onnodig lijden van zieke of gebrekkige dieren;
 - e.** in het kader van bestendig beheer of onderhoud in de landbouw of bosbouw;
 - f.** in het kader van bestendig beheer of onderhoud aan vaarwegen, watergangen, waterkeringen, waterstaatswerken, oevers, vliegvelden, wegen, spoorwegen of bermen, of in het kader van natuurbeheer;
 - g.** in het kader van bestendig beheer of onderhoud van de landschappelijke kwaliteiten van een bepaald gebied, of
 - h.** in het algemeen belang.