

Van: asbest
Verzonden: maandag 20 november 2017 11:23
Aan: Emailregistratie
Onderwerp: FW: Sloop kantoor KWS Kilkade Dordrecht nr. 1661202
Bijlagen: Verslag nader onderz flora fauna 2017-11-13.docx; Asbest invent kantoor KWS aanvulling B 11-2017.pdf; Aveco Quickscan flora fauna ACD okt 2017.pdf

Categorieën:

Graag toevoegen aan zaaknummer 310773

Bedankt

Van: [redacted]

Verzonden: vrijdag 17 november 2017 15:47

Aan: asbest

Onderwerp: Sloop kantoor KWS Kilkade Dordrecht nr. 1661202

Kopie zoals heden morgen verzonden aan [redacted]

Geachte [redacted],

In vervolg op de sloopmelding voor ons kantoor aan de Kilkade te Dordrecht, bij u bekend onder zaaknr. 1661202, doen wij u de Asbestrapportage versie 2 d.d. 16-11-2017 toekomen met daarin opgenomen inventarisatie B, de Quickscan flora fauna d.d. 26-10-2017 en het verslag van het daarop volgend nader onderzoek naar verblijf van dwergvleermuizen d.d. 13-11-2017. De planning is het werk omstreeks 27 november te starten zodat de sloop voor 24-12-2017 gereed zal zijn. De begane grondvloer en de aanwezige Nuts- en riool aansluitingen zullen in tact blijven. Momenteel is de afdeling inkoop bezig met het contracteren van een bedrijf dat het gebouw gaat slopen. Zodra dit bedrijf bekend is zal u hun sloopplan worden toegezonden en kunnen wij u de definitieve startdatum melden.

Wij vertrouwen erop u hiermede naar behoren te hebben geïnformeerd en de sloop kunnen uitvoeren.

Met vriendelijke groet,

[redacted]
KWS Infra Zwijndrecht

De informatie verzonden met dit emailbericht is uitsluitend bestemd voor de geadresseerde. Gebruik van deze informatie door anderen dan de geadresseerde is verboden. Openbaarmaking, vermenigvuldiging, verspreiding en/of verstrekking van deze informatie aan derden is niet toegestaan. Afzender staat niet in voor de juiste en volledige overbrenging van de inhoud van een verzonden email, noch voor tijdige ontvangst daarvan. Afzender aanvaardt erop dat de vertrouwelijkheid van informatie verzonden per email niet gewaarborgd is.

The information contained in this communication is confidential and may be legally privileged. It is intended solely for the use of the individual or entity to whom it is addressed and others authorised to receive it. If you are not the intended recipient you are hereby notified that any disclosure, copying, distribution or taking any action in reliance on the contents of this information is strictly prohibited and may be unlawful. Sender is neither liable for the proper and complete transmission of the information contained in this communication nor for any delay in its receipt. Please note that the confidentiality of e-mail communication is not warranted.

KWS Infra B.V.
Statutair gevestigd te Vianen
KVK-nr: 05062469

Asbestinventarisatierapport

Kantoorpand/ asfaltlaboratorium
Kilkade 14-16
Dordrecht



Projectnummer: 16.01269/1/1 (Versie 2) Alle voorgaande versies zijn hiermee komen te vervallen
Datum uitvoering: 26-05-2016, 10-11-2017

Projectleider (DIA-code) _____
Technisch verantwoordelijke _____
DIA-code: _____

Volledigheid onderzoek: Geschikt voor uitsluitend de verwijdering van het in dit rapport genoemde asbesthoudende materiaal
Geschikt voor volledige renovatie of totaalsloop

Omvang onderzoek: Het gehele bouwwerk of het gehele object

Risicobeoordeling: Risicobeoordeling t.b.v. sloop en verbouw (SMA-rt)

Opdrachtgever: KWS Infra bv
Contactpersoon: _____
Ordernummer: _____

Datum rapportage: 16-11-2017
Onderzoek geldig t/m: 09-06-2019

Sjabloon versie R6, 18-03-2013



SANITAS MILIEUKUNDIG ADVIESBUREAU B.V.

Sanitas Milieukundig Adviesbureau B.V.
Zuideinde 68
2991LK Barendrecht
Tel: _____
Eerland certificaat nr.: 07-D070093
SCA-code cert. 07-D070093.01



VOORWOORD

Een asbestinventarisatie is een onderzoek met als doel het in kaart brengen van asbesthoudende toepassingen in een bouwwerk of object, binnen een vooraf afgestemde scope, eventueel met gebruik van handgereedschap (zonder of met licht destructief onderzoek).

Aan de inventarisatie is een risicoklasse indeling voor verwijdering toegevoegd. Deze inventarisatie is alleen geschikt als risico-inventarisatie in het kader van blootstelling wanneer deze wordt aangevuld met een risicobeoordeling conform NEN 2991.

Dit onderzoek is uitgevoerd conform bijlage XIIIa van de Arbeidsomstandighedenregeling, zodat met dit rapport, indien noodzakelijk, een omgevingsvergunning aangevraagd kan worden of een asbestmelding kan worden ingediend bij het bevoegd gezag en een eventuele asbestsanering kan worden uitgevoerd.

Sanitas Milieukundig Adviesbureau B.V. is gecertificeerd voor het SCA procescertificaat SC 540 (asbest inventariseren) door Eerland onder nummer 07-D070093.01.

Alle door de opdrachtgever of derden aangebrachte veranderingen en/of toevoegingen aan de rapportage vallen niet meer onder de verantwoording van Sanitas Milieukundig Adviesbureau BV (SMA), tenzij deze gegevens door SMA aantoonbaar zijn gevalideerd. Dit geldt ook voor via het internet werkende systemen van gegevensuitwisseling.

Alleen aan het originele complete rapport kunnen rechten worden ontleend.

Vernienigvuldiging of publicatie van dit rapport mag alleen in zijn geheel en na schriftelijke goedkeuring van Sanitas Milieukundig Adviesbureau B.V.

Op al onze aanbiedingen, overeenkomsten en werkzaamheden zijn onze leveringsvoorwaarden van toepassing, die zijn gedeponeerd bij de KvK te Rotterdam.



PROJECTGEGEVENS

Project:

Object: Kantoorpand/ asfaltlaboratorium
Adres: Kilkade 14-16
Plaats: Dordrecht

Opdrachtgever:

Naam: KWS Infra bv
Adres: Postbus 158
Plaats: Zwijndrecht
Contactpersoon: _____
Telefoonnummer: _____

Uitvoering:

Naam: Sanitas Milieukundig Adviesbureau B.V.
Adres: Zuideinde 68
Plaats: 2991 LK Barendrecht
Telefoonnummer: _____
Faxnummer: _____

Projectnummer: 16.01269/1/1 (Versie 2) Alle voorgaande versies zijn hiermee komen te vervallen

Datum uitvoering: 26-05-2016, 10-11-2017

Projectleden: N.v.t.

Laboratorium:

Naam: Sanitas Laboratorium Services B.V.

Rapportagecontrole en autorisatie:

Opgesteld door: _____ Projectleider
Gecontroleerd door: _____ Office coördinator

Datum: 16-11-2017

Technisch eindverantwoordelijk: _____ Operationeel Manager

Ondanks de zorgvuldige wijze van voorbereiding en uitvoering van deze inventarisatie kan niet worden gegarandeerd dat alle asbesthoudende bronnen, mede gelet op het feit dat meer dan 3500 toepassingen bekend zijn, zijn opgemerkt. Tijdens renovatie of sloopwerkzaamheden dient men alert te blijven op asbestbronnen die niet in het uitgevoerde onderzoek zijn gedetecteerd. Ofschoon de werkzaamheden door Sanitas Milieukundig Adviesbureau B.V. naar beste inzicht en vermogen en overeenkomstig de eisen van goed vakmanschap worden uitgevoerd, kan Sanitas Milieukundig Adviesbureau B.V. derhalve geen garanties geven met betrekking tot de resultaten. Sanitas Milieukundig Adviesbureau B.V. neemt derhalve door het aangaan van enige overeenkomst een inspanningsverplichting op zich en in geen geval een resultaatsverplichting. In voorkomend geval zal Sanitas Milieukundig Adviesbureau B.V., indien nodig, met spoed een aanvullend onderzoek en hierbij benodigde rapportage verzorgen teneinde risico's door onverhoopte emissie van asbestvezels te voorkomen.

Conform de huidige wet- en regelgeving is de geldigheidsduur van deze inventarisatie rapportage beperkt tot 3 jaar na uitvoer van het onderzoek. Na deze periode dient, voorafgaand aan het aanvragen van een omgevingsvergunning cq het indienen van een asbestmelding en alle mogelijke werkzaamheden, een aanvullende beoordeling op locatie plaats te vinden door Sanitas Milieukundig Adviesbureau BV ten aanzien van de mogelijke veranderingen in de situatie ontstaan in de tussenliggende periode.

SAMENVATTING

Tijdens het onderzoek zijn de volgende asbesthoudende bronnen aangetroffen.

Asbesthoudende bronnen;

Monster	Locatie	Bron	Totale hoeveelheid +/- *	Hecht gebonden	Analyse	Risico klasse
M-001	Op het dak (niveau 3m +), t.h.v. cv-ruimte.	Buis		Ja	Chrysotiel 15-30% en Amosiet 0,1-2%	2,2

* Totale hoeveelheid betreft de bemonsterde bron en de eventuele overige vindplaatsen

Opmerkingen bij tabel asbesthoudende bronnen

Alle overige vindplaatsen van de bemonsterde bronnen zijn opgenomen in hoofdstuk 3.1.

Adviezen aangaande de asbesthoudende bronnen zijn opgenomen in hoofdstuk 4 van deze rapportage.

Alle (overige) bemonsterde bronnen die na analyse door het laboratorium van Sanitas Laboratorium Services BV conform NEN5896 als niet asbesthoudend zijn beoordeeld, zijn opgenomen in hoofdstuk 3.1 van deze rapportage.

Uitsluitingen en vermoedelijke asbestbronnen

Locatie	Vermoedelijke asbestbron	Reden niet geïnventariseerd	Aanvullend onderzoek
Onder het maaiveldniveau	Niet van toepassing	Valt buiten de scope van dit onderzoek.	Niet van toepassing

Opmerkingen bij tabel uitsluitingen en vermoedelijke asbestbronnen

Wanneer op/aan de bovenstaande locaties (sloop-)werkzaamheden dienen plaats te vinden, dient overeenkomstig aanvullend onderzoek uitgevoerd te worden voorafgaand aan deze (sloop-)werkzaamheden. De vergunningverlener verplicht in dat geval in de omgevingsvergunning minimaal tot de aanvullende inventarisatie van de vermoedelijke asbestbronnen. In alle andere gevallen is aanvullend onderzoek niet noodzakelijk. Het asbestinventarisatierapport zal kunnen dienen als basis voor de aanvraag van een omgevingsvergunning en/of het indienen van een asbestmelding.

Technische installaties

Locatie	Merk / type / bouwjaar	Asbesthoudend / asbestverdacht	Saneringsmethode	Risico klasse*
CV-ruimte, een cv-ketel.	Nefit, Ecomliner HR (visueel jonger dan 1993)	Niet asbestverdacht	N.v.t.	N.v.t.
Laboratorium, een boiler.	Daalderop (visueel jonger dan 1993)	Niet asbestverdacht	N.v.t.	N.v.t.

* Risicoklasse 1 geldt alleen indien de betreffende installatie in zijn geheel verwijderd kan worden, zonder beroering van de asbesthoudende toepassing(-en).

Specificatie van geschiktheid;

Specificatie van geschiktheid:

Geschikt voor uitsluitend de verwijdering van het in dit rapport genoemde asbesthoudende materiaal. Geschikt voor volledige renovatie of totaalsloop

INHOUDSOPGAVE

VOORWOORD	2
PROJECTGEGEVENS	3
SAMENVATTING	4
1 INLEIDING	6
1.1 Algemeen	6
1.2 Doel van het onderzoek	7
2 AANPAK VAN DE INSPECTIE	8
2.1 Desk research	8
2.2 Onderzoeksmethode	8
3 RESULTATEN VISUELE INSPECTIE EN MONSTERANALYSE	9
3.1 Bemonsterde bronnen	10
4 CONCLUSIES EN AANBEVELINGEN	16

Bijlagen

- A** Situatietekeningen
- B** Analyserapport
- C** Risicoklasse indeling en saneringsadvies
- D** Evaluatieformulier
- E** SC-540: Bijlage G verplichtingen Opdrachtgever
- F** SC-540: Bijlage G verplichtingen Opdrachtgever
- G** Evaluatieformulier
- H** SC-540: Bijlage G verplichtingen Opdrachtgever
- I** Evaluatieformulier
- J** SC-540: Bijlage G verplichtingen Opdrachtgever
- K** Evaluatieformulier

1 INLEIDING

1.1 Algemeen

In opdracht van KWS Infra bv heeft Sanitas Milieukundig Adviesbureau B.V. een asbestinventarisatie type A uitgevoerd van;

Onderzoeksgegevens;

Bouwwerk/object	Bouwkundige eenheden	Adres	Plaats
Kantoorpand/ asfaltlaboratorium	N.v.t.	Kilkade 14-16	Dordrecht

Omschrijving van de opdracht;

Omschrijving van de opdracht
Er dient een asbestinventarisatie Type A plaats te vinden van een kantoorpand/asfaltlaboratorium naar de aanwezigheid van asbesttoepassingen.

Specificatie van geschiktheid;

Specificatie van geschiktheid;
Geschikt voor uitsluitend de verwijdering van het in dit rapport genoemde asbesthoudende materiaal. Geschikt voor volledige renovatie of totaalsloop

In dit rapport worden de resultaten behandeld van het uitgevoerde onderzoek. De inventarisatie voldoet aan de richtlijnen welke gesteld zijn in vigerende regelgeving.

In deze rapportage worden de hoeveelheden, locaties, de wijze van bevestiging, conditie, risicoklasse indeling (incl. saneringsmethode) en adviezen vermeld van de eventueel aanwezige asbestbronnen met toevoeging van een foto. De kwalificering hechtgebonden of niet hechtgebonden is toegekend op basis van NEN 5896 en een visuele beoordeling op locatie. Per bron zijn opmerkingen en eventuele overige vindplaatsen vermeld.

Indien installaties, machines of verwarmingsketels aanwezig zijn, wordt voor de beoordeling van aanwezigheid van asbesthoudende bronnen gebruik gemaakt van "het handboek Asbest" van Intechnum of beschikbaar gestelde informatie. Installaties, machines of verwarmingsketels worden niet gedemonteerd.

Aanwezige inventaris maakt geen vast onderdeel uit van het onderzoek en zal derhalve enkel globaal worden beoordeeld, tenzij deze expliciet onderdeel uitmaken van de opdracht.

Op de plattegrond(en) in bijlage A zijn de asbesthoudende bemonsterde bronnen weergegeven.

Het analyserapport van het geaccrediteerde laboratorium (accreditatie nummer L-568 van Sanitas Laboratorium Services B.V.) is opgenomen in bijlage B.

Voor de risicoklasse indeling asbesthoudende bronnen is gebruik gemaakt van het waarderingsstelsel SMA-rt op basis van het TNO rapport R2004/523 (zie bijlage C).

1.2 Doel van het onderzoek

Algemeen

Het doel van een asbestinventarisatie is het volledig in kaart brengen, identificeren en kwantificeren van alle van asbest, asbesthoudende producten, asbestbesmet materiaal of asbestbesmette constructiedelen (asbest, asbesthoudende producten, etc.) die aanwezig zijn in een bouwwerk, object of plaats waar een incident heeft plaatsgevonden en asbest is vrijgekomen. Het inventariseren van asbest, asbesthoudende producten, etc. in een bouwwerk of object gaat vooraf aan het geheel of gedeeltelijk afbreken ervan, aan het verwijderen van asbest, of aan het opruimen van asbest na een incident. Tevens wordt op grond van de aard van het aangetroffen asbest en/of de asbesthoudende producten, de wijze waarop deze in de constructie zijn bevestigd en de omgevingsomstandigheden ingedeeld in een risicoklasse.

Het onderzoek wordt uitgevoerd binnen de scope van de opdracht zoals vermeld in hoofdstuk 1.1, tabel; Onderzoeksgegevens en Omschrijving van de opdracht.

Specifiek

- Totaalsloop
- Renovatie van de volgende delen:
- Sanering van de volgende asbesthoudende bron(nen): Mogelijk asbesthoudende toepassingen
- Anders namelijk:

2 AANPAK VAN DE INSPECTIE

2.1 Desk research

Vooraf aan de inventarisatie is bureauonderzoek verricht naar de bouwgeschiedenis van het object of bouwwerk. Hiertoe is de opdrachtgever verzocht alle relevante documenten en archieven (veelal via gemeentelijke instellingen) beschikbaar te stellen waarin de toepassing van asbesthoudende producten is beschreven.

Onder relevante documenten wordt onder andere verstaan; bouwtekeningen, bestekken, informatie over verbouwingen en renovaties, eerder uitgevoerde onderzoeken en (deel)saneringen. Op basis van de beschikbare informatie is voorafgaande aan het onderzoek een asbestinventarisatieplan opgesteld.

In geval van onderhavig onderzoek is onderstaande informatie bekend.

Desk research;

	Ja/nee	Informatie
Informatie opdrachtgever (mondeling)	Ja	De basisinformatie is aangeleverd door de opdrachtgever. Er dient een asbestinventarisatie Type A plaats te vinden van een kantoorpand/asfaltilaboratorium naar de aanwezigheid van asbesttoepassingen.
Gem. instelling	Nee	Niet van toepassing.
Interview personen	Ja	Uit het gesprek met ██████████ ██████████ (projectmanager bij KWS Infra bv) is gebleken dat het kantoorpand en asfaltilaboratorium tot aan het maaiveld gesloopt gaat worden. ██████████ heeft toestemming verleend voor het uitvoeren van een destructief onderzoek, behoudens het dak 'niveau 8,5 +Peil'.
Tekeningen/bestekken	Ja	Opdrachtgever heeft tekeningen ter beschikking gesteld, hierop zijn geen asbestverdachte en/ of asbesthoudende materialen aangegeven. Werkelijke situatie is anders dan op tekening aangegeven.
Eerder uitgevoerde onderzoeken (incl. uitvoerende partij, SCA-code, identificatienummer en uitgiftedatum)	Nee	Voor zover bekend (informatie opdrachtgever) zijn er geen eerdere onderzoeken in het verleden uitgevoerd.
Bouwwerk/object is asbestverdacht	Ja	Bouwjaar 1966 (bron: BAG-viewer, Kadaster). Ten tijde van de bouw bestonden er nog geen beperkingen of een verbod op het gebruik van asbesthoudende materialen (vanaf 1 juli 1993 geldt er in Nederland een totaalverbod op asbesthoudende materialen). Gezien het jaartal mag aangenomen worden dat in het bouwwerk asbesttoepassingen zijn verwerkt.
Overig	Ja	Ten tijde van het onderzoek was pand niet in gebruik. Op 10 november 2017 heeft er aanvullend onderzoek plaatsgevonden naar het dak 'niveau 8,5 + Peil'. Door het aanvullende onderzoek wat heeft plaatsgevonden is de versie van deze rapportage gewijzigd naar versie 2.

2.2 Onderzoeksmethode

Voor het onderzoek is gebruik gemaakt van de werkvoorschriften zoals opgenomen in het kwaliteitshandboek van Sanitas Milieukundig Adviesbureau B.V..

Destructief onderzoek

Destructief onderzoek	Volgens opdracht;
Ja	Opdrachtgever





3 RESULTATEN VISUELE INSPECTIE EN MONSTERANALYSE

Schematische beschrijving van het gebouw binnen de scope van de opdracht;
Visuele Inspectie 1

Bestaande situatie	Het betreft een pand met kantoren en een asfaltlaboratorium medio jaren '60. De gevels zijn steeds gemetseld. Ter hoogte van de 1e verdieping zijn de gevels gedeeltelijk voorzien van niet asbestverdachte gevelpui. Kozijnen zijn uitgevoerd van hout. De kozijnen in de glassponning zijn voorzien van twee soorten niet asbesthoudende kit (M-002 en M-003). Langs de kozijnen, in de spouw en achter de borstweringen zijn er geen asbestverdachte toepassingen waargenomen. Constructieve vloeren zijn uitgevoerd van beton. Op de betonnen vloeren zijn diverse niet asbestverdachte toepassingen aanwezig zoals, tegelwerk, tapijt, vloerzeil, lijm- en foamresten. Het dak 'niveau 3m+' bestaat uit niet asbestverdachte- en niet asbesthoudende bitumineuze dakbedekkingen (M-004). De dakranden zijn voorzien van houten boelboorden. Op het dak 'niveau 3m+' is een technische kast aanwezig die voorzien is van niet asbesthoudende coating (M-005). Op het dak 'niveau 3m+', t.h.v. cv-ruimte/ waslokaal, komen drie asbestcementbuizen (M-001, M-001-01 en M-001-02) de schoorsteen uit. In het plafond van de voormalige cv-ruimte op 2e verdieping is een asbestcementbuis (M-001-03) aanwezig die de schoorsteen (het dak 'niveau 8,5m+') in gaat. Verder zijn er diverse niet asbestverdachte voorzieningen aanwezig, zoals zuurkast, krijtbord en radiator.
Overige	Conform de gemaakte afspraak met opdrachtgever zijn de destructieve handelingen steekproefsgewijs uitgevoerd op diverse bouwdelen in het pand zoals, gevel, vloer, wand en plafond.

Visuele Inspectie 2

Bestaande situatie	Op 10 november 2017 heeft aanvullend onderzoek plaatsgevonden. Op het dak 'niveau 8.5m + Peil' is niet asbesthoudende bitumineuze dakbedekking (M-006) aangetroffen.
Overige	Niet van toepassing.

Bevindingen visuele inspectie naar aanleiding van informatie uit de desk research;

In overeenstemming met (de verwachtingen uit) het desk research zijn er ten tijde van het onderzoek asbesthoudende toepassingen aangetroffen.

3.1 Bemonsterde bronnen

Monsternummer	M-001	Bron:	Buis
Locatie	Op het dak (niveau 3m+), t.h.v. cv-ruimte.		
Hoeveelheid +/-	Ø0,1m ¹ x2,9m ¹		
Bevestigingsmethode	Gemetseld		
Oppervlaktestructuur	Niet-vezelig		
Conditie			
Bereikbaarheid	Matig		
Analysesresultaat	Chrysotiel 15-30% en Amosiet 0,1-2%		
Hechtgebonden	Ja		
Risicoklasse conform SMA-rt	2,2		
Saneringsmethode	Buitensanering / Containment		
Certificaatnummer			

Overige vindplaatsen;

Nummer	Locatie	Totale hoeveelheid +/-	Bevestiging	Bereikbaarheid	Conditie	Risicoklasse	Saneringsmethode
M-001-01	Op het dak (niveau 3m+), t.h.v. waslokaal	Ø0,1m ¹ x2,9m ¹	Gemetseld	Matig		2,2	Buitensanering / Containment
M-001-02	Op het dak (niveau 3m+), t.h.v. cv-ruimte.	Ø0,2m ¹ x1,7m ¹	Gemetseld	Matig		2,2	Buitensanering / Containment
M-001-03	Het dak (niveau 8,5+), t.h.v. voormalige cv-ruimte.	Ø0,2m ¹ x1m ¹ (zover als zichtbaar)	Gemetseld	Matig		2,2	Buitensanering / Containment

Overige vindplaatsen = materiaal identiek aan het bemonsterde materiaal, echter andere locatie

Voor advies ten aanzien van deze bron zie hoofdstuk 4.



Monsternummer	M-002	Bron:	Kit
Locatie	Linker zijgevel, t.h.v. entree, het raamkozijn: tussen glas en het kozijn.		
Hoeveelheid	10m ¹		
Bevestigingsmethode	Gekit		
Oppervlaktestructuur	Niet-vezelig		
Conditie			
Bereikbaarheid	Matig		
Analyseresultaat	Geen asbest		
Hechtgebonden	N.v.t.		
Risicoklasse conform SMA-rt	N.v.t.		
Saneringsmethode	N.v.t.		
Certificaatnummer			



M-002 Kit



M-002 Overzicht

Monsternummer	M-003	Bron:	Kit
Locatie	Linker zijgevel, t.h.v. kantoor (laboratorium)/ kantine, het raamkozijn: tussen glas en het kozijn.		
Hoeveelheid	52m ¹		
Bevestigingsmethode	Gekit		
Oppervlaktestructuur	Niet-vezelig		
Conditie			
Bereikbaarheid	Matig		
Analyseresultaat	Geen asbest		
Hechtgebonden	N.v.t.		
Risicoklasse conform SMA-rt	N.v.t.		
Saneringsmethode	N.v.t.		
Certificaatnummer			



M-003 Kit



M-003 Overzicht

Monsternummer	M-004	Bron:	Bitumen
Locatie	Op het dak (niveau 3m+), onder niet asbestverdachte dakbedekking.		
Hoeveelheid	76m ²		
Bevestigingsmethode	Gelijmd		
Oppervlaktestructuur	Niet-vezelig		
Conditie			
Bereikbaarheid	Slecht		
Analyseresultaat	Geen asbest		
Hechtgebonden	N.v.t.		
Risicoklasse conform SMA-rt	N.v.t.		
Saneringsmethode	N.v.t.		
Certificaatnummer			



M-004 Bitumen



M-004 Overzicht

Monsternummer	M-005	Bron:	Coating
Locatie	Op het dak (niveau 3m+), de technische kast.		
Hoeveelheid	7m ²		
Bevestigingsmethode	Gesmeerd		
Oppervlaktestructuur	Niet-vezelig		
Conditie			
Bereikbaarheid	Goed		
Analyseresultaat	Geen asbest		
Hechtgebonden	N.v.t.		
Risicoklasse conform SMA-rt	N.v.t.		
Saneringsmethode	N.v.t.		
Certificaatnummer			



M-005 Coating



M-005 Overzicht

Monsternummer	M-006	Bron:	Bitumen
Locatie	Op dak 'niveau 8,5 +Peil'		
Hoeveelheid	64 m2		
Bevestigingsmethode	Gelijmd		
Oppervlaktestructuur	Niet-vezelig		
Conditie	Niet beschadigd / Licht verweerd		
Bereikbaarheid	Slecht		
Analyseresultaat	Geen asbest		
Hechtgebonden	N.v.t.		
Risicoklasse conform SMA-rt	N.v.t.		
Saneringsmethode	N.v.t.		
Certificaatnummer	1742827/58/1.1		



Detail M-006



Overzicht M-006

4 CONCLUSIES EN AANBEVELINGEN

Tijdens het onderzoek zijn diverse asbesthoudende bronnen aangetroffen.

Adviezen t.a.v. de asbesthoudende bronnen;

Monster	Bron	Advies	Onderbouwing/uitleg
M-001; M-001-01; M-001-02; M-001-03	Buis; Buis; Buis; Buis	A	Het betreft een hechtgebonden asbesthoudende toepassing. De kans op een asbest vezelemissie is, zonder bewerking, nihil.

Adviezen

A: Sanering niet direct noodzakelijk, echter wel voorafgaande aan sloop- of renovatiewerkzaamheden. Het opstellen van een beheersplan is aanbevolen.

Alle (overige) bemonsterde bronnen die na analyse door het laboratorium van Sanitas Laboratorium Services BV conform NEN5896 als niet asbesthoudend zijn beoordeeld, zijn opgenomen in hoofdstuk 3.1 van deze rapportage.

Uitsluitingen en vermoedelijke asbestbronnen

Locatie	Vermoedelijke asbestbron	Reden niet geïnventariseerd	Aanvullend onderzoek
Onder het maaiveldniveau	Niet van toepassing	Valt buiten de scope van dit onderzoek.	Niet van toepassing

Opmerkingen bij tabel uitsluitingen en vermoedelijke asbestbronnen

Wanneer op/aan de bovenstaande locaties (sloop-)werkzaamheden dienen plaats te vinden, dient overeenkomstig aanvullend onderzoek uitgevoerd te worden voorafgaand aan deze (sloop-)werkzaamheden. De vergunningverlener verplicht in dat geval in de omgevingsvergunning minimaal tot de aanvullende inventarisatie van de vermoedelijke asbestbronnen. In alle andere gevallen is aanvullend onderzoek niet noodzakelijk. Het asbestinventarisatierapport zal kunnen dienen als basis voor de aanvraag van een omgevingsvergunning en/of het indienen van een asbestmelding.

Technische installaties

Locatie	Merk / type / bouwjaar	Asbesthoudend / asbestverdacht	Saneringsmethode	Risico klasse*
CV-ruimte, een cv-ketel.	Nefit, Ecomliner HR (visueel jonger dan 1993)	Niet asbestverdacht	N.v.t.	N.v.t.
Laboratorium, een boiler.	Daalderop (visueel jonger dan 1993)	Niet asbestverdacht	N.v.t.	N.v.t.

* Risicoklasse 1 geldt alleen indien de betreffende installatie in zijn geheel verwijderd kan worden, zonder beroering van de asbesthoudende toepassing(-en).

Algemene opmerking

Het is wettelijk verplicht eerst het asbesthoudende materiaal uit een te slopen bouwwerk of object te verwijderen en vervolgens pas aan te vangen met de overige sloopwerkzaamheden. Bedrijven zijn bevoegd om asbest te verwijderen, ingedeeld in risicoklasse 2 en/of 2a, als ze in het bezit zijn van het SCA-procescertificaat asbestverwijdering (SC-530).

Men dient ten alle tijden alert te blijven op mogelijk onvoorzien asbesthoudend materiaal.



BIJLAGEN

Situatietekeningen

Analyserapport (indien van toepassing)

Risicoklasse indeling en saneringsadvies (indien van toepassing)

**Kliskade 14-16 te Dordrecht
(kantoorpand/ asfalt laboratorium)**

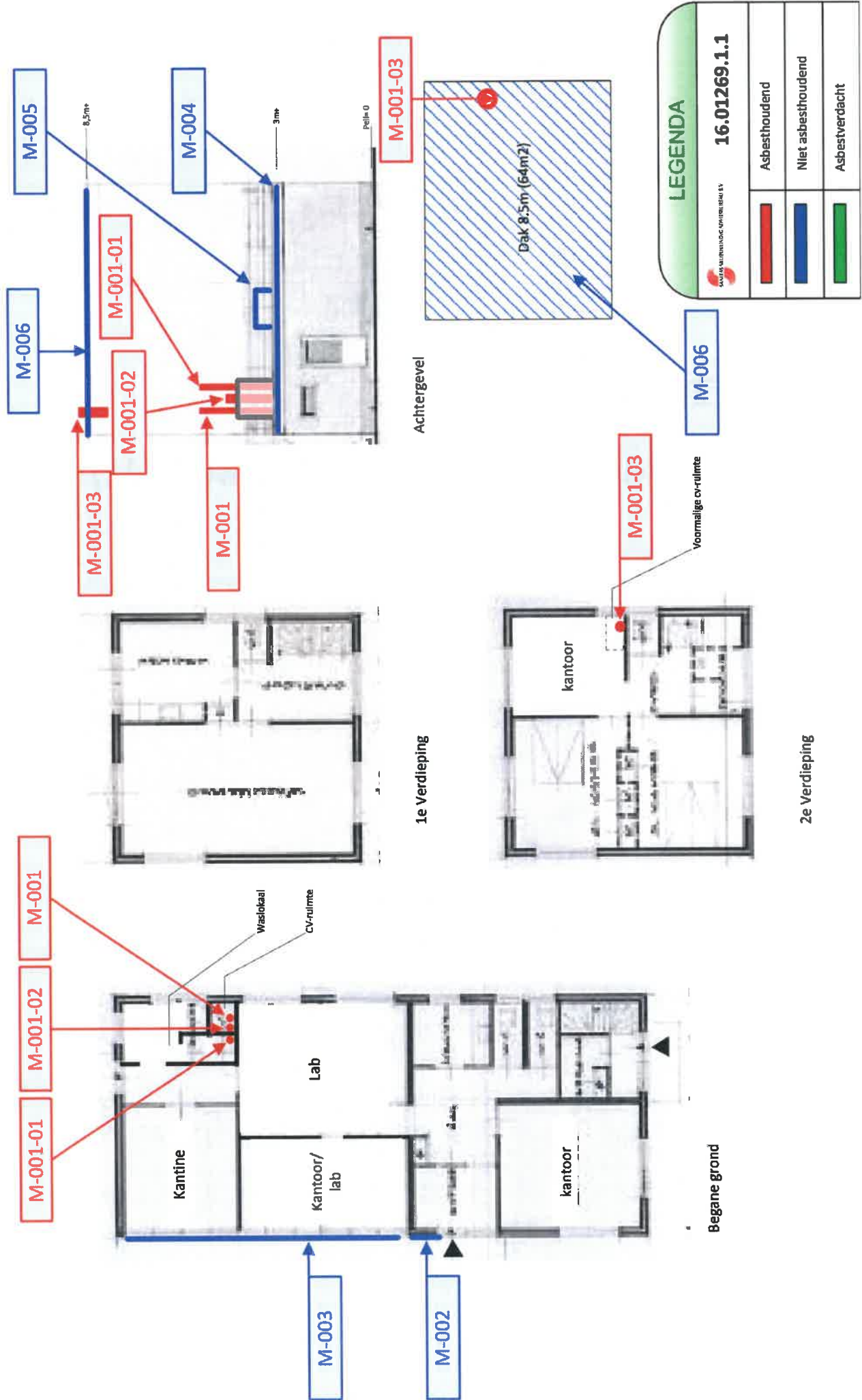

LEGENDA	
	Asbesthoudend
	Niet asbesthoudend
	Asbestverdacht

De tekening is een globale schets en niet op schaal getekend.



SANITAS LABORATORIUM SERVICES B.V.

RAPPORTAGE IDENTIFICATIE ASBEST

Sanitas Milieukundig Adviesbureau B.V.
T.a.v.
Postbus 414
2991 AK Barendrecht
NEDERLAND

Document nr. : 1624436/125/1.1

Datum rapportage : 26-05-2016
Datum analyse : 26-05-2016
Datum ontvangst : 26-05-2016

Uw referentie : 16.01269/1/1
Aantal monsters : 5
Pagina : 1 van 1

Analyse methode : conform NEN 5896 (Polarisatie Microscopie) (Q)

Aangeboden door : Sanitas Milieukundig Adviesbureau B.V.
Monstergegevens : Kilkade 16 Dordrecht (Kantoorpand/asfalt laboratorium)

M	Monsteromschrijving	Materiaal	Asbestsoort (m/m%)				HB
			CHR	AMO	CRO	OVE	
1	M-001; Op het dak (niveau 3m+), t.h.v. cv-ruimte.	Buis	15-30	0,1-2	-	-	Ja
2	M-002; Buiten t.h.v. entree/ linker zijgevel, het raamkozijn: tussen glas en het kozijn.	Kit	-	-	-	-	n.v.t.
3	M-003; Buiten t.h.v. kantoor/ linker zijgevel, het raamkozijn: tussen glas en het kozijn.	Kit	-	-	-	-	n.v.t.
4	M-004; Op het dak (niveau 3m+), onder niet asbestverdachte dakbedekking.	Bitumen	-	-	-	-	n.v.t.
5	M-005; Op het dak (niveau 3m+), de technische kast.	Coating	-	-	-	-	n.v.t.

Toelichting bij de tabel:

Aangetroffen asbest ingedeeld in klassen: <0,1 / 0,1-2 / 2-5 / 5-10 / 10-15 / 15-30 / 30-60 / >60

M = Monsternummer
m/m% = gewichtsprocenten
CHR = Chrysotiel
AMO = Amosiet
CRO = Crocidoliet
OVE = Overige soorten (Tremoliet, Actinoliet, Anthofylliet)
HB = Hechtgebonden (volgens NEN 5896, vigerende versie)
pos = asbest aanwezig, echter niet in percentage uit te drukken
n.v.t. = niet van toepassing
- = Niet aantoonbaar (conc. < 0,1%)

Opmerkingen:

- Q = analyse valt onder de scope van de RVA Testen accreditatie onder nr. L568
- de resultaten hebben uitsluitend betrekking op de aangeboden monsters
- dit rapport mag uitsluitend in zijn geheel worden gereproduceerd

Sanitas Laboratorium Services B.V.
_____, Teammanager





SANITAS LABORATORIUM SERVICES B.V.

RAPPORTAGE IDENTIFICATIE ASBEST

Sanitas Milieukundig Adviesbureau B.V.

Document nr.

: 1742827/58/1.1

T.a.v. _____

Postbus 414

2991 AK Barendrecht

NEDERLAND

Datum rapportage : 10-11-2017

Uw referentie

: 16.01269/1/1

Datum analyse : 10-11-2017

Aantal monsters

: 1

Datum ontvangst : 10-11-2017

Pagina

: 1 van 1

Analyse methode : conform NEN 5896 (Polarisatie Microscopie) (Q)

Aangeboden door : Sanitas Milieukundig Adviesbureau B.V.

Monstergegevens : Kilkade 14-16 Dordrecht (Kantoorpand/ asfaltlaboratorium)

M	Monsterschrijving	Materiaal	Asbestsoort (m/m%)				HB
			CHR	AMO	CRO	OVE	
1	M-006; Op dak 'niveau 8,5 +Peil'	Bitumen	-	-	-	-	n.v.t.

Toelichting bij de tabel:

Aangetroffen asbest ingedeeld in klassen: <0,1 / 0,1-2 / 2-5 / 5-10 / 10-15 / 15-30 / 30-60 / >60

M = Monsternummer

OVE = Overige soorten (Tremoliet, Actinoliet, Anthofylliet)

m/m% = gewichtsprocenten

HB = Hechtgebonden (volgens NEN 5896, vigerende versie)

CHR = Chrysotiel

pos = asbest aanwezig, echter niet in percentage uit te drukken

AMO = Amosiet

n.v.t. = niet van toepassing

CRO = Crocidoliet

- = Niet aantoonbaar (conc. < 0,1%)

Opmerkingen:

- Q = analyse valt onder de scope van de RVA Testen accreditatie onder nr. L568
- de resultaten hebben uitsluitend betrekking op de aangeboden monsters
- dit rapport mag uitsluitend in zijn geheel worden gereproduceerd

Sanitas Laboratorium Services B.V.

_____, Laborant



SMART 2014 Risicoclassificatie

Aangemaakt op 30 mei 2016 om 13h41 (566007)

Sanitas Milieukundig Adviesbureau B.V.

SCA-code: 07-D070093.01

Deze risicoclassificatie maakt onverbreekbaar onderdeel uit van het asbestinventarisatierapport [07-D070093.01-16.01269.1.1]; het inventarisatiebureau verklaart dat de invoer geheel overeenkomt met de werkelijke bron situatie.



Stichting
Certificatie
Asbest

Ascert

Identificatie

Adres	Kilokade 14/ 16, Dordrecht
Projectcode	16.01269.1.1
Projectnaam	Kantoren pand/ asfaltlaboratorium
Broncode	M-001, M-001-01 en M-001-02
Bronnaam	Asbestcement buizen

Felten

Productspecificatie	Asbestcement buizen en kanalen
Hechtgebondenheid	Hechtgebonden
Hoeveelheid asbest	7,5 m ²
Percentage Chrysotiel	15 - 30 %
Percentage Amfibool	0.1 - 2 %
Analysecertificaatnummer	1624436/125/1.1

Situatie

Bevestiging	Ingemetseld
Binnen / buiten	Buiten
Beschadiging	Licht
Verweerdheid	Niet

Verwijdering

Handeling	Overig (als geheel verwijderen niet mogelijk is)
------------------	--

Risicoclassificatie

Risicoklasse	2
Gebruikte versie classificatiemodel	TNO 2.1 15042016 (ingangdatum 15-04-2016)

Werkplanelementen

Openlucht RK2

Het werkgebied dient afgezet/gemarkeerd te worden.

Het SC 530 gecertificeerde bedrijf dat de asbestverwijderingswerkzaamheden uitvoert, dient de best bestaande technieken toe te passen. Er dienen bronmaatregelen genomen te worden om vezelemissie te voorkomen. Deze maatregelen dienen in een werkplan, opgesteld conform de SC 530, te worden opgenomen. Tijdens de werkzaamheden dient een volgelaatsmasker P3 met aangeblazen lucht te worden gedragen.

Er dient een eindcontrole door een RvA geaccrediteerde (ISO 17020) inspectie-instelling volgens NEN 2990, onderdeel visuele inspectie, te worden uitgevoerd.

SMART 2014 Risicoclassificatie

Aangemaakt op 30 mei 2016 om 13h41 (566010)

Sanitas Milieukundig Adviesbureau B.V.

SCA-code: 07-D070093.01

Deze risicoclassificatie maakt onverbreekbaar onderdeel uit van het asbestinventarisatie rapport [07-D070093.01-16.01269.1.1]; het inventarisatiebureau verklaart dat de invoer geheel overeenkomt met de werkelijke bron situatie.



Stichting
Certificatie
Asbest

Ascert

Identificatie

Adres	Killkade 14/ 16, Dordrecht
Projectcode	16.01269.1.1
Projectnaam	Kantorenpand/ asfaltlaboratorium
Broncode	M-001, M-001-01 en M-001-02
Bronnaam	Asbestcement buizen

Felten

Productspecificatie	Asbestcement buizen en kanalen
Hechtgebondenheid	Hechtgebonden
Hoeveelheid asbest	7,5 m ³
Percentage Chrysotiel	15 - 30 %
Percentage Amfibool	0,1 - 2 %
Analysecertificaatnummer	1624436/125/1.1

Situatie

Bevestiging	Ingemetseld
Binnen / buiten	Binnen
Beschadiging	Licht
Verweerdheid	Niet

Verwijdering

Handeling	Overig (als geheel verwijderen niet mogelijk is)
-----------	--

Risicoclassificatie

Risicoklasse	2
Gebruikte versie classificatiemodel	TNO 2.1 15042016 (ingangsdatum 15-04-2016)

Werkplanellementen

Containment RK2

Voorafgaand aan de werkzaamheden dient een containment te worden ingericht conform SC -530.

Het SC 530 gecertificeerde bedrijf dat de asbestverwijderingswerkzaamheden uitvoert, dient de best bestaande technieken toe te passen. Er dienen bronmaatregelen genomen te worden om vezelemisatie te voorkomen. Deze maatregelen dienen in een werkplan, opgesteld conform de SC 530, te worden opgenomen. Tijdens de werkzaamheden dient een volgelaatsmasker P3 met aangeblazen lucht te worden gedragen.

Er dient een eindcontrole door een RVA geaccrediteerde (ISO 17020) inspectie-instelling volgens NEN 2990, onderdeel visuele inspectie en onderdeel luchtmetingen, te worden uitgevoerd.

SMART 2014 Risicoclassificatie

Aangemaakt op 30 mei 2016 om 13h41 (566012)

Sanitas Milieukundig Adviesbureau B.V.

SCA-code: 07-D070093.01

Deze risicoclassificatie maakt onverbreekbaar onderdeel uit van het asbestinventarisatierapport [07-D070093.01-16.01269.1.1]; het inventarisatiebureau verklaart dat de invoer geheel overeenkomt met de werkelijke bron situatie.



Stichting
Certificatie
Asbest

Ascert

Identificatie

Adres	Kilcade 14/ 16, Dordrecht
Projectcode	16.01269.1.1
Projectnaam	Kantorenpan/ asfaltlaboratorium
Broncode	M-001-03
Bronnaam	Asbestcement buizen en kanalen

Felten

Productspecificatie	Asbestcement buizen en kanalen
Hechtgebondenheid	Hechtgebonden
Hoeveelheid asbest	1 m ³
Percentage Chrysotiel	15 - 30 %
Percentage Amfibool	0.1 - 2 %
Analysecertificaatnummer	1624436/125/1.1

Situatie

Bevestiging	Ingemetseld
Binnen / buiten	Buiten
Beschadiging	Licht
Verweerdheid	Niet

Verwijdering

Handeling	Overig (als geheel verwijderen niet mogelijk is)
-----------	--

Risicoclassificatie

Risicoklasse	2
Gebruikte versie classificatiemodel	TNO 2.1 15042016 (ingangsdatum 15-04-2016)

Werkplanelementen

Openlucht RK2

Het werkgebied dient afgezet/gemarkeerd te worden.

Het SC 530 gecertificeerde bedrijf dat de asbestverwijderingswerkzaamheden uitvoert, dient de best bestaande technieken toe te passen. Er dienen bronmaatregelen genomen te worden om vezelemissie te voorkomen. Deze maatregelen dienen in een werkplan, opgesteld conform de SC 530, te worden opgenomen. Tijdens de werkzaamheden dient een volgelaatsmasker P3 met aangeblazen lucht te worden gedragen.

Er dient een eindcontrole door een RvA geaccrediteerde (ISO 17020) inspectie-instelling volgens NEN 2990, onderdeel visuele inspectie, te worden uitgevoerd.

SMART 2014 Risicoclassificatie

Aangemaakt op 30 mei 2016 om 13h41 (566014)

Sanitas Milieukundig Adviesbureau B.V.

SCA-code: 07-D070093.01



Stichting
Certificatie
Asbest

Ascert

Deze risicoclassificatie maakt onverbreeklijk onderdeel uit van het asbestinventarisatierapport [07-D070093.01-16.01269.1.1]; het inventarisatiebureau verklaart dat de invoer geheel overeenkomt met de werkelijke bron situatie.

Identificatie

Adres	Kilcade 14/ 16, Dordrecht
Projectcode	16.01269.1.1
Projectnaam	Kantoren pand/ asfaltlaboratorium
Broncode	M-001-03
Bronnaam	Asbestcement buizen

Felten

Productspecificatie	Asbestcement buizen en kanalen
Hechtgebondenheid	Hechtgebonden
Hoeveelheid asbest	1 m ³
Percentage Chrysotiel	15 - 30 %
Percentage Amfibool	0.1 - 2 %
Analysecertificaatnummer	1624436/125/1.1

Situatie

Bevestiging	Ingemetseld
Binnen / buiten	Binnen
Beschadiging	Licht
Verweerdheid	Niet

Verwijdering

Handelling	Overig (als geheel verwijderen niet mogelijk is)
------------	--

Risicoclassificatie

Risicoklasse	2
Gebruikte versie classificatiemodel	TNO 2.1 15042016 (ingangdatum 15-04-2016)

Werkplanelementen

Containment RK2

Voorafgaand aan de werkzaamheden dient een containment te worden ingericht conform SC -530.

Het SC 530 gecertificeerde bedrijf dat de asbestverwijderingswerkzaamheden uitvoert, dient de best bestaande technieken toe te passen. Er dienen bronmaatregelen genomen te worden om vezelemissie te voorkomen. Deze maatregelen dienen in een werkplan, opgesteld conform de SC 530, te worden opgenomen. Tijdens de werkzaamheden dient een volgelaatsmasker P3 met aangeblazen lucht te worden gedragen.

Er dient een eindcontrole door een RvA geaccrediteerde (ISO 17020) inspectie-instelling volgens NEN 2990, onderdeel visuele inspectie en onderdeel luchtmetingen, te worden uitgevoerd.



Evaluatieformulier

1. Asbestinventarisatie Type A		
Naam inventarisatiebedrijf	Sanitas Milieukundig Adviesbureau B.V.	
ASCERT-code	07-D070093.01	
Rapportnummer		
Vrijgave datum		

2. Asbestinventarisatie Type B		
Naam inventarisatiebedrijf	Sanitas Milieukundig Adviesbureau B.V.	
ASCERT-code	07-D070093.01	
Rapportnummer		
Vrijgave datum		

3. Asbestinventarisatie van onvoorzien asbest		
Naam inventarisatiebedrijf	Sanitas Milieukundig Adviesbureau B.V.	
ASCERT-code	07-D070093.01	
Rapportnummer		
Vrijgave datum		

Omschrijving onvoorzien asbest		
Omschrijving	Plaats	Hoeveelheid

Asbestverwijderingsbedrijf			
Naam			
ASCERT-code			
Contactpersoon	Handtekening		
Verzonden naar	1.	2.	3.
Door (naam)			
Datum			
Paraaf			
Verzonden naar	4.	5.	6.
Door (naam)			
Datum			
Paraaf			

Verzendlijst: 1= AIB type A; 2= AIB type B; 3= AIB onvoorzien; 4 = gemeente; 5 = eigenaar; 6 = opdrachtgever

BIJLAGE G VERPLICHTINGEN OPDRACHTGEVER (I)

Informatief karakter

1. Algemeen

De opdrachtgever heeft een wettelijke informatieplicht daar waar het gaat over de aanwezigheid van asbest in zijn bouwwerk/object, dat hij in eigendom / beheer heeft. Deze plicht heeft hij naar de gebruiker van het bouwwerk/object en zij die het bouwwerk/object respectievelijk onderhouden, renoveren, slopen of werkzaamheden erin uitvoeren.

Asbestverwijdering is onderhevig aan een gemeentelijke vergunning. Aan de vergunning ligt een asbestinventarisatierapport ten grondslag. Wie kan een vergunning aanvragen en wordt daarmee de houder van de vergunning?

- 1) De eigenaar van een bouwwerk;
- 2) Namens de eigenaar van het bouwwerk: het adviesbureau;
- 3) De gebruiker van een bouwwerk.

Toelichting:

a) De houder van de vergunning blijft voor de gemeente verantwoordelijk en aanspreekpunt voor de rapportage als sanering. Is het niet volledig en dus niet geschikt voor afgifte omgevingsvergunning, dan spreekt de gemeente de aanvrager van de vergunning aan. Deze spreekt vervolgens het onderzoeksbureau aan. Dit geldt eveneens voor de asbestverwijdering.

b) Als gewerkt wordt in strijd met de voorschriften, spreekt de gemeente de houder van de vergunning in eerste instantie aan, in tweede instantie de asbestverwijderaar.

De onder de punten 1 t/m 3 genoemde personen kunnen opdrachtgever zijn voor zowel de asbestinventarisatie, de asbestverwijdering, als de eindbeoordeling. Hij hoeft niet perse opdrachtgever te zijn voor de eindbeoordeling. Dit kan hij overlaten aan het verwijderingsbedrijf, hetgeen ook logisch is.

De opdrachtgever is degene die:

- 1) De opdracht tot inventarisatie verleent aan een bedrijf dat in het bezit is van een geldig certificaat voor asbestinventarisatie;
- 2) De omgevingsvergunning bij de Gemeente aanvraagt, implicerende de melding voor het voornemen tot slopen/verwijderen;
- 3) De opdracht tot de eindbeoordeling van de uitgevoerde asbestverwijdering verleent aan een laboratorium c.q. inspectie-instelling dat/die daarvoor is geaccrediteerd;
- 4) De opdracht tot de asbestverwijdering verleent aan een asbestverwijderingsbedrijf dat in het bezit is van een geldig certificaat voor asbestverwijderen;
- 5) De Gemeente minimaal één week vóór uitvoering op de hoogte stelt van de juiste uitvoeringsdata en -tijdstippen;
- 6) De stortbon en het vrijgavebewijs van het asbestverwijderingsbedrijf ontvangt;
- 7) De Gemeente uiterlijk binnen twee weken na uitvoering een afschrift stuurt van de resultaten van de eindbeoordeling;
- 8) De facturen voor de verleende diensten (1 t/m 4) ontvangt en betaalt.

De opdrachtgever kan de zaken genoemd onder 1, 2, 3, 5 en 7 delegeren aan bijvoorbeeld het asbestverwijderingsbedrijf, doch blijft verantwoordelijk voor de aanwezigheid van de juiste papieren (inventarisatierapport en omgevingsvergunning) op het werk. 90

2. Asbestverwijderingsbesluit 2005

De verantwoordelijkheid van de opdrachtgever voor de juiste papieren (inventarisatierapport en omgevingsvergunning) op het werk vindt zijn wettelijke basis in Par. 2, Artikel 3 en 5 en Par. 4, Artikel 10 van het Asbestverwijderingsbesluit 2005. De door de opdrachtgever in te schakelen bedrijven voor asbestinventarisatie, asbestverwijdering en eindbeoordeling kunnen het werk alleen verrichten, wanneer zij in het bezit zijn van de wettelijk verplichte certificatie, respectievelijk accreditatie, vermeld in art. 4.54a, 4.54d en 4.55a van het Arbobesluit / Asbestverwijderingsbesluit 2005."

3. Asbestinventarisatierapport

Ontleend aan Asbestverwijderingsbesluit 2005, Stb 704 d.d. 16-12-2005 en Stb 87 d.d. 20-02-2006

Paragraaf 2 – Asbestinventarisatie

Art. 3-1-b:

lid b: degene die geheel of gedeeltelijk doet (laat) afbreken of uit elkaar nemen (= dus de opdrachtgever)
.... **beschikt over een asbestinventarisatierapport.**

Art. 3-2-b:

ook hier wordt weer gesproken over degene die asbest doet (laat) verwijderen (= dus de opdrachtgever)
.... **beschikt over een asbestinventarisatierapport.**

Art. 5

Degene die de handelingen van par. 3 doet / laat verrichten (= dus de opdrachtgever), verstrekt vóórdat de handeling wordt verricht, een afschrift van het inventarisatierapport aan degene die de handeling verricht (= dus het asbestverwijderingsbedrijf).

Conclusie:

Art. 3 en 5 zijn heel duidelijk: De opdrachtgever beschikt over een inventarisatierapport en geeft een afschrift van dat rapport aan degene die het asbest verwijdert. Hoe de opdrachtgever aan dat rapport komt, staat niet vermeld. Hij moet er gewoon over beschikken, dus het zelf regelen. Zie ook art. 4.54a-1 t/m 5 en 4.54d-5 (toevoeging aan Arbo-besluit).

Aanvulling Arbeidsomstandighedenbesluit

Artikel 4.54a. Asbestinventarisatie

- 1) Voordat een handeling als bedoeld in artikel 4.54, eerste lid, onderdeel a, b of d, wordt aangevangen, wordt de aanwezigheid van asbest of asbesthoudende producten dan wel crocidoliet of crocidoliethoudende producten volledig geïnventariseerd en worden de resultaten hiervan opgenomen in een inventarisatierapport.
- 2) Het eerste lid is van toepassing indien werknemers worden of kunnen worden blootgesteld aan asbest of asbesthoudende producten dan wel crocidoliet of crocidoliethoudende producten.
- 3) De inventarisatie en het inventarisatierapport, bedoeld in het eerste lid, worden uitgevoerd, onderscheidenlijk opgesteld, door een bedrijf dat in het bezit is van een certificaat voor asbestinventarisatie dat is afgegeven door Onze Minister of een certificerende instelling.
- 4) Een afschrift van het inventarisatierapport wordt verstrekt aan het bedrijf, bedoeld in artikel 4.54d, eerste lid, die de handeling, bedoeld in artikel 4.54, eerste lid, onderdeel a, b, of d, verricht.
- 5) Het certificaat of een afschrift daarvan is op de arbeidsplaats aanwezig en wordt desgevraagd getoond aan een ambtenaar als bedoeld in artikel 24 van de wet.

91

Artikel 4.54d. Asbestverwijdering

- 1) De handelingen, bedoeld in artikel 4.54, eerste lid, met uitzondering van de handelingen, bedoeld in artikel 4.54b, onderdeel b tot en met i, worden verricht volgens een vooraf opgesteld werkplan als bedoeld in artikel 4.55 door een bedrijf dat in het bezit is van een certificaat voor asbestverwijdering, dat is afgegeven door Onze Minister of een certificerende instelling.
- 2) Bij een bedrijf als bedoeld in het eerste lid is in ieder geval een persoon als bedoeld in het derde lid werkzaam.
- 3) De handelingen, bedoeld in het eerste lid, worden verricht door of onder voortdurend toezicht van een persoon die in het bezit is van een certificaat van vakbekwaamheid voor het toezicht houden op het verwijderen van asbest en crocidoliet, dat is afgegeven door Onze Minister of een certificerende instelling.
- 4) Voorzover de handelingen, bedoeld in het eerste lid, mede worden verricht door een andere persoon dan de persoon, bedoeld in het derde lid, is deze andere persoon in het bezit van een certificaat van vakbekwaamheid voor het verwijderen van asbest en crocidoliet, dat is afgegeven door Onze Minister of een certificerende instelling.
- 5) Voordat wordt aangevangen met de handelingen, bedoeld in het eerste lid, is het bedrijf, bedoeld in het eerste lid, in het bezit van een afschrift van een inventarisatierapport als bedoeld in artikel 4.54a, eerste lid.
- 6) De certificaten, bedoeld in het eerste, derde en vierde lid, of afschriften daarvan en een afschrift van het inventarisatierapport, bedoeld in artikel 4.54a, eerste lid, zijn op de arbeidsplaats aanwezig en worden desgevraagd getoond aan een ambtenaar als bedoeld in artikel 24 van de wet.

Par. 4 - Bouwwerken

Art. 10:

Het is verboden om een bouwwerk te slopen zonder of in afwijking van de vergunning van B&W. Bij een aanvraag om een omgevingsvergunning moet een inventarisatierapport worden overlegd (art. 10j). De houder van de omgevingsvergunning moet een afschrift van die vergunning ter hand stellen aan het bedrijf dat de sloop uitvoert.

BIJLAGE G VERPLICHTINGEN OPDRACHTGEVER (I)

Informatief karakter

1. Algemeen

De opdrachtgever heeft een wettelijke informatieplicht daar waar het gaat over de aanwezigheid van asbest in zijn bouwwerk/object, dat hij in eigendom / beheer heeft. Deze plicht heeft hij naar de gebruiker van het bouwwerk/object en zij die het bouwwerk/object respectievelijk onderhouden, renoveren, slopen of werkzaamheden erin uitvoeren. Asbestverwijdering is onderhevig aan een gemeentelijke vergunning. Aan de vergunning ligt een asbestinventarisatierapport ten grondslag. Wie kan een vergunning aanvragen en wordt daarmee de houder van de vergunning?

- 1) De eigenaar van een bouwwerk;
- 2) Namens de eigenaar van het bouwwerk: het adviesbureau;
- 3) De gebruiker van een bouwwerk.

Toelichting:

- a) De houder van de vergunning blijft voor de gemeente verantwoordelijk en aanspreekpunt voor de rapportage als sanering. Is het niet volledig en dus niet geschikt voor afgifte omgevingsvergunning, dan spreekt de gemeente de aanvrager van de vergunning aan. Deze spreekt vervolgens het onderzoeksbureau aan. Dit geldt eveneens voor de asbestverwijdering.
- b) Als gewerkt wordt in strijd met de voorschriften, spreekt de gemeente de houder van de vergunning in eerste instantie aan, in tweede instantie de asbestverwijderaar.

De onder de punten 1 t/m 3 genoemde personen kunnen opdrachtgever zijn voor zowel de asbestinventarisatie, de asbestverwijdering, als de eindbeoordeling. Hij hoeft niet perse opdrachtgever te zijn voor de eindbeoordeling. Dit kan hij overlaten aan het verwijderingsbedrijf, hetgeen ook logisch is.

De opdrachtgever is degene die:

- 1) De opdracht tot inventarisatie verleent aan een bedrijf dat in het bezit is van een geldig certificaat voor asbestinventarisatie;
- 2) De omgevingsvergunning bij de Gemeente aanvraagt, implicerende de melding voor het voornemen tot slopen/verwijderen;
- 3) De opdracht tot de eindbeoordeling van de uitgevoerde asbestverwijdering verleent aan een laboratorium c.q. inspectie-instelling dat/die daarvoor is geaccrediteerd;
- 4) De opdracht tot de asbestverwijdering verleent aan een asbestverwijderingsbedrijf dat in het bezit is van een geldig certificaat voor asbestverwijderen;
- 5) De Gemeente minimaal één week vóór uitvoering op de hoogte stelt van de juiste uitvoeringsdata en -tijdstippen;
- 6) De stortbon en het vrijgavebewijs van het asbestverwijderingsbedrijf ontvangt;
- 7) De Gemeente uiterlijk binnen twee weken na uitvoering een afschrift stuurt van de resultaten van de eindbeoordeling;
- 8) De facturen voor de verleende diensten (1 t/m 4) ontvangt en betaalt.

De opdrachtgever kan de zaken genoemd onder 1, 2, 3, 5 en 7 delegeren aan bijvoorbeeld het asbestverwijderingsbedrijf, doch blijft verantwoordelijk voor de aanwezigheid van de juiste papieren (inventarisatierapport en omgevingsvergunning) op het werk. 90

2. Asbestverwijderingsbesluit 2005

De verantwoordelijkheid van de opdrachtgever voor de juiste papieren (inventarisatierapport en omgevingsvergunning) op het werk vindt zijn wettelijke basis in Par. 2, Artikel 3 en 5 en Par. 4, Artikel 10 van het Asbestverwijderingsbesluit 2005. De door de opdrachtgever in te schakelen bedrijven voor asbestinventarisatie, asbestverwijdering en eindbeoordeling kunnen het werk alleen verrichten, wanneer zij in het bezit zijn van de wettelijk verplichte certificatie, respectievelijk accreditatie, vermeld in art. 4.54a, 4.54d en 4.55a van het Arbobesluit / Asbestverwijderingsbesluit 2005."

3. Asbestinventarisatierapport

Ontleend aan Asbestverwijderingsbesluit 2005, Stb 704 d.d. 16-12-2005 en Stb 87 d.d. 20-02-2006

Paragraaf 2 – Asbestinventarisatie

Art. 3-1-b:

lid b: degene die geheel of gedeeltelijk doet (laat) afbreken of uit elkaar nemen (= dus de opdrachtgever)
.... **beschikt over een asbestinventarisatierapport.**

Art. 3-2-b:

ook hier wordt weer gesproken over degene die asbest doet (laat) verwijderen (= dus de opdrachtgever)
.... **beschikt over een asbestinventarisatierapport.**

Art. 5

Degene die de handelingen van par. 3 doet / laat verrichten (= dus de opdrachtgever), verstrekt vóórdát de handeling wordt verricht, een afschrift van het inventarisatierapport aan degene die de handeling verricht (= dus het asbestverwijderingsbedrijf).

Conclusie:

Art. 3 en 5 zijn heel duidelijk: De opdrachtgever beschikt over een inventarisatierapport en geeft een afschrift van dat rapport aan degene die het asbest verwijdert. Hoe de opdrachtgever aan dat rapport komt, staat niet vermeld. Hij moet er gewoon over beschikken, dus het zelf regelen. Zie ook art. 4.54a-1 t/m 5 en 4.54d-5 (toevoeging aan Arbo-besluit).

Aanvulling Arbeidsomstandighedenbesluit

Artikel 4.54a. Asbestinventarisatie

- 1) Voordat een handeling als bedoeld in artikel 4.54, eerste lid, onderdeel a, b of d, wordt aangevangen, wordt de aanwezigheid van asbest of asbesthoudende producten dan wel crocidoliet of crocidoliethoudende producten volledig geïnventariseerd en worden de resultaten hiervan opgenomen in een inventarisatierapport.
- 2) Het eerste lid is van toepassing indien werknemers worden of kunnen worden blootgesteld aan asbest of asbesthoudende producten dan wel crocidoliet of crocidoliethoudende producten.
- 3) De inventarisatie en het inventarisatierapport, bedoeld in het eerste lid, worden uitgevoerd, onderscheidenlijk opgesteld, door een bedrijf dat in het bezit is van een certificaat voor asbestinventarisatie dat is afgegeven door Onze Minister of een certificerende instelling.
- 4) Een afschrift van het inventarisatierapport wordt verstrekt aan het bedrijf, bedoeld in artikel 4.54d, eerste lid, die de handeling, bedoeld in artikel 4.54, eerste lid, onderdeel a, b, of d, verricht.
- 5) Het certificaat of een afschrift daarvan is op de arbeidsplaats aanwezig en wordt desgevraagd getoond aan een ambtenaar als bedoeld in artikel 24 van de wet.

91

Artikel 4.54d. Asbestverwijdering

- 1) De handelingen, bedoeld in artikel 4.54, eerste lid, met uitzondering van de handelingen, bedoeld in artikel 4.54b, onderdeel b tot en met i, worden verricht volgens een vooraf opgesteld werkplan als bedoeld in artikel 4.55 door een bedrijf dat in het bezit is van een certificaat voor asbestverwijdering, dat is afgegeven door Onze Minister of een certificerende instelling.
- 2) Bij een bedrijf als bedoeld in het eerste lid is in ieder geval een persoon als bedoeld in het derde lid werkzaam.
- 3) De handelingen, bedoeld in het eerste lid, worden verricht door of onder voortdurend toezicht van een persoon die in het bezit is van een certificaat van vakbekwaamheid voor het toezicht houden op het verwijderen van asbest en crocidoliet, dat is afgegeven door Onze Minister of een certificerende instelling.
- 4) Voorzover de handelingen, bedoeld in het eerste lid, mede worden verricht door een andere persoon dan de persoon, bedoeld in het derde lid, is deze andere persoon in het bezit van een certificaat van vakbekwaamheid voor het verwijderen van asbest en crocidoliet, dat is afgegeven door Onze Minister of een certificerende instelling.
- 5) Voordat wordt aangevangen met de handelingen, bedoeld in het eerste lid, is het bedrijf, bedoeld in het eerste lid, in het bezit van een afschrift van een inventarisatierapport als bedoeld in artikel 4.54a, eerste lid.
- 6) De certificaten, bedoeld in het eerste, derde en vierde lid, of afschriften daarvan en een afschrift van het inventarisatierapport, bedoeld in artikel 4.54a, eerste lid, zijn op de arbeidsplaats aanwezig en worden desgevraagd getoond aan een ambtenaar als bedoeld in artikel 24 van de wet.

Par. 4 - Bouwwerken

Art. 10:

Het is verboden om een bouwwerk te slopen zonder of in afwijking van de vergunning van B&W. Bij een aanvraag om een omgevingsvergunning moet een inventarisatierapport worden overlegd (art. 10j). De houder van de omgevingsvergunning moet een afschrift van die vergunning ter hand stellen aan het bedrijf dat de sloop uitvoert.



Evaluatieformulier

1. Asbestinventarisatie Type A		
Naam inventarisatiebedrijf	Sanitas Milieukundig Adviesbureau B.V.	
ASCERT-code	07-D070093.01	
Rapportnummer		
Vrijgave datum		

2. Asbestinventarisatie Type B		
Naam inventarisatiebedrijf	Sanitas Milieukundig Adviesbureau B.V.	
ASCERT-code	07-D070093.01	
Rapportnummer		
Vrijgave datum		

3. Asbestinventarisatie van onvoorzien asbest		
Naam inventarisatiebedrijf	Sanitas Milieukundig Adviesbureau B.V.	
ASCERT-code	07-D070093.01	
Rapportnummer		
Vrijgave datum		

Omschrijving onvoorzien asbest		
Omschrijving	Plaats	Hoeveelheid

Asbestverwijderingsbedrijf			
Naam			
ASCERT-code			
Contactpersoon		Handtekening	
Verzonden naar	1.	2.	3.
Door (naam)			
Datum			
Paraaf			
Verzonden naar	4.	5.	6.
Door (naam)			
Datum			
Paraaf			

Verzendlijst: 1= AIB type A; 2= AIB type B; 3= AIB onvoorzien; 4 = gemeente; 5 = eigenaar; 6 = opdrachtgever

BIJLAGE G VERPLICHTINGEN OPDRACHTGEVER (I)

Informatief karakter

1. Algemeen

De opdrachtgever heeft een wettelijke informatieplicht daar waar het gaat over de aanwezigheid van asbest in zijn bouwwerk/object, dat hij in eigendom / beheer heeft. Deze plicht heeft hij naar de gebruiker van het bouwwerk/object en zij die het bouwwerk/object respectievelijk onderhouden, renoveren, slopen of werkzaamheden erin uitvoeren. Asbestverwijdering is onderhevig aan een gemeentelijke vergunning. Aan de vergunning ligt een asbestinventarisatie rapport ten grondslag. Wie kan een vergunning aanvragen en wordt daarmee de houder van de vergunning?

- 1) De eigenaar van een bouwwerk;
- 2) Namens de eigenaar van het bouwwerk: het adviesbureau;
- 3) De gebruiker van een bouwwerk.

Toelichting:

- a) De houder van de vergunning blijft voor de gemeente verantwoordelijk en aanspreekpunt voor de rapportage als sanering. Is het niet volledig en dus niet geschikt voor afgifte omgevingsvergunning, dan spreekt de gemeente de aanvrager van de vergunning aan. Deze spreekt vervolgens het onderzoeksbureau aan. Dit geldt eveneens voor de asbestverwijdering.
- b) Als gewerkt wordt in strijd met de voorschriften, spreekt de gemeente de houder van de vergunning in eerste instantie aan, in tweede instantie de asbestverwijderaar.

De onder de punten 1 t/m 3 genoemde personen kunnen opdrachtgever zijn voor zowel de asbestinventarisatie, de asbestverwijdering, als de eindbeoordeling. Hij hoeft niet perse opdrachtgever te zijn voor de eindbeoordeling. Dit kan hij overlaten aan het verwijderingsbedrijf, hetgeen ook logisch is.

De opdrachtgever is degene die:

- 1) De opdracht tot inventarisatie verleent aan een bedrijf dat in het bezit is van een geldig certificaat voor asbestinventarisatie;
- 2) De omgevingsvergunning bij de Gemeente aanvraagt, implicerende de melding voor het voornemen tot slopen/verwijderen;
- 3) De opdracht tot de eindbeoordeling van de uitgevoerde asbestverwijdering verleent aan een laboratorium c.q. inspectie-instelling dat/die daarvoor is geaccrediteerd;
- 4) De opdracht tot de asbestverwijdering verleent aan een asbestverwijderingsbedrijf dat in het bezit is van een geldig certificaat voor asbestverwijderen;
- 5) De Gemeente minimaal één week vóór uitvoering op de hoogte stelt van de juiste uitvoeringsdata en -tijdstippen;
- 6) De stortbon en het vrijgavebewijs van het asbestverwijderingsbedrijf ontvangt;
- 7) De Gemeente uiterlijk binnen twee weken na uitvoering een afschrift stuurt van de resultaten van de eindbeoordeling;
- 8) De facturen voor de verleende diensten (1 t/m 4) ontvangt en betaalt.

De opdrachtgever kan de zaken genoemd onder 1, 2, 3, 5 en 7 delegeren aan bijvoorbeeld het asbestverwijderingsbedrijf, doch blijft verantwoordelijk voor de aanwezigheid van de juiste papieren (inventarisatie rapport en omgevingsvergunning) op het werk. 90

2. Asbestverwijderingsbesluit 2005

De verantwoordelijkheid van de opdrachtgever voor de juiste papieren (inventarisatie rapport en omgevingsvergunning) op het werk vindt zijn wettelijke basis in Par. 2, Artikel 3 en 5 en Par. 4, Artikel 10 van het Asbestverwijderingsbesluit 2005. De door de opdrachtgever in te schakelen bedrijven voor asbestinventarisatie, asbestverwijdering en eindbeoordeling kunnen het werk alleen verrichten, wanneer zij in het bezit zijn van de wettelijk verplichte certificatie, respectievelijk accreditatie, vermeld in art. 4.54a, 4.54d en 4.55a van het Arbobesluit / Asbestverwijderingsbesluit 2005."

3. Asbestinventarisatie rapport

Ontleend aan Asbestverwijderingsbesluit 2005, Stb 704 d.d. 16-12-2005 en Stb 87 d.d. 20-02-2006

Paragraaf 2 – Asbestinventarisatie

Art. 3-1-b:

lid b: degene die geheel of gedeeltelijk doet (laat) afbreken of uit elkaar nemen (= dus de opdrachtgever)
.... **beschikt over een asbestinventarisatie rapport.**

Art. 3-2-b:

ook hier wordt weer gesproken over degene die asbest doet (laat) verwijderen (= dus de opdrachtgever)
.... **beschikt over een asbestinventarisatie rapport.**

Art. 5

Degene die de handelingen van par. 3 doet / laat verrichten (= dus de opdrachtgever), verstrekt vóórdát de handeling wordt verricht, een afschrift van het inventarisatierapport aan degene die de handeling verricht (= dus het asbestverwijderingsbedrijf).

Conclusie:

Art. 3 en 5 zijn heel duidelijk: De opdrachtgever beschikt over een inventarisatierapport en geeft een afschrift van dat rapport aan degene die het asbest verwijdert. Hoe de opdrachtgever aan dat rapport komt, staat niet vermeld. Hij moet er gewoon over beschikken, dus het zelf regelen. Zie ook art. 4.54a-1 t/m 5 en 4.54d-5 (toevoeging aan Arbo-besluit).

Aanvulling Arbeidsomstandighedenbesluit

Artikel 4.54a. Asbestinventarisatie

- 1) Voordat een handeling als bedoeld in artikel 4.54, eerste lid, onderdeel a, b of d, wordt aangevangen, wordt de aanwezigheid van asbest of asbesthoudende producten dan wel crocidoliet of crocidoliethoudende producten volledig geïnventariseerd en worden de resultaten hiervan opgenomen in een inventarisatierapport.
- 2) Het eerste lid is van toepassing indien werknemers worden of kunnen worden blootgesteld aan asbest of asbesthoudende producten dan wel crocidoliet of crocidoliethoudende producten.
- 3) De inventarisatie en het inventarisatierapport, bedoeld in het eerste lid, worden uitgevoerd, onderscheidenlijk opgesteld, door een bedrijf dat in het bezit is van een certificaat voor asbestinventarisatie dat is afgegeven door Onze Minister of een certificerende instelling.
- 4) Een afschrift van het inventarisatierapport wordt verstrekt aan het bedrijf, bedoeld in artikel 4.54d, eerste lid, die de handeling, bedoeld in artikel 4.54, eerste lid, onderdeel a, b, of d, verricht.
- 5) Het certificaat of een afschrift daarvan is op de arbeidsplaats aanwezig en wordt desgevraagd getoond aan een ambtenaar als bedoeld in artikel 24 van de wet.

91

Artikel 4.54d. Asbestverwijdering

- 1) De handelingen, bedoeld in artikel 4.54, eerste lid, met uitzondering van de handelingen, bedoeld in artikel 4.54b, onderdeel b tot en met i, worden verricht volgens een vooraf opgesteld werkplan als bedoeld in artikel 4.55 door een bedrijf dat in het bezit is van een certificaat voor asbestverwijdering, dat is afgegeven door Onze Minister of een certificerende instelling.
- 2) Bij een bedrijf als bedoeld in het eerste lid is in ieder geval een persoon als bedoeld in het derde lid werkzaam.
- 3) De handelingen, bedoeld in het eerste lid, worden verricht door of onder voortdurend toezicht van een persoon die in het bezit is van een certificaat van vakbekwaamheid voor het toezicht houden op het verwijderen van asbest en crocidoliet, dat is afgegeven door Onze Minister of een certificerende instelling.
- 4) Voorzover de handelingen, bedoeld in het eerste lid, mede worden verricht door een andere persoon dan de persoon, bedoeld in het derde lid, is deze andere persoon in het bezit van een certificaat van vakbekwaamheid voor het verwijderen van asbest en crocidoliet, dat is afgegeven door Onze Minister of een certificerende instelling.
- 5) Voordat wordt aangevangen met de handelingen, bedoeld in het eerste lid, is het bedrijf, bedoeld in het eerste lid, in het bezit van een afschrift van een inventarisatierapport als bedoeld in artikel 4.54a, eerste lid.
- 6) De certificaten, bedoeld in het eerste, derde en vierde lid, of afschriften daarvan en een afschrift van het inventarisatierapport, bedoeld in artikel 4.54a, eerste lid, zijn op de arbeidsplaats aanwezig en worden desgevraagd getoond aan een ambtenaar als bedoeld in artikel 24 van de wet.

Par. 4 - Bouwwerken

Art. 10:

Het is verboden om een bouwwerk te slopen zonder of in afwijking van de vergunning van B&W. Bij een aanvraag om een omgevingsvergunning moet een inventarisatierapport worden overlegd (art. 10j). De houder van de omgevingsvergunning moet een afschrift van die vergunning ter hand stellen aan het bedrijf dat de sloop uitvoert.



Evaluatieformulier

1. Asbestinventarisatie Type A	
Naam inventarisatiebedrijf	Sanitas Milieukundig Adviesbureau B.V.
ASCERT-code	07-D070093.01
Rapportnummer	
Vrijgave datum	

2. Asbestinventarisatie Type B	
Naam inventarisatiebedrijf	Sanitas Milieukundig Adviesbureau B.V.
ASCERT-code	07-D070093.01
Rapportnummer	
Vrijgave datum	

3. Asbestinventarisatie van onvoorzien asbest	
Naam inventarisatiebedrijf	Sanitas Milieukundig Adviesbureau B.V.
ASCERT-code	07-D070093.01
Rapportnummer	
Vrijgave datum	

Omschrijving onvoorzien asbest		
Omschrijving	Plaats	Hoeveelheid

Asbestverwijderingsbedrijf			
Naam			
ASCERT-code			
Contactpersoon	Handtekening		
Verzonden naar	1.	2.	3.
Door (naam)			
Datum			
Paraaf			
Verzonden naar	4.	5.	6.
Door (naam)			
Datum			
Paraaf			

Verzendlijst: 1= AIB type A; 2= AIB type B; 3= AIB onvoorzien; 4 = gemeente; 5 = eigenaar; 6 = opdrachtgever

BIJLAGE G VERPLICHTINGEN OPDRACHTGEVER (I)

Informatief karakter

1. Algemeen

De opdrachtgever heeft een wettelijke informatieplicht daar waar het gaat over de aanwezigheid van asbest in zijn bouwwerk/object, dat hij in eigendom / beheer heeft. Deze plicht heeft hij naar de gebruiker van het bouwwerk/object en zij die het bouwwerk/object respectievelijk onderhouden, renoveren, slopen of werkzaamheden erin uitvoeren.

Asbestverwijdering is onderhevig aan een gemeentelijke vergunning. Aan de vergunning ligt een asbestinventarisatie-rapport ten grondslag. Wie kan een vergunning aanvragen en wordt daarmee de houder van de vergunning?

- 1) De eigenaar van een bouwwerk;
- 2) Namens de eigenaar van het bouwwerk: het adviesbureau;
- 3) De gebruiker van een bouwwerk.

Toelichting:

- a) De houder van de vergunning blijft voor de gemeente verantwoordelijk en aanspreekpunt voor de rapportage als sanering. Is het niet volledig en dus niet geschikt voor afgifte omgevingsvergunning, dan spreekt de gemeente de aanvrager van de vergunning aan. Deze spreekt vervolgens het onderzoeksbureau aan. Dit geldt eveneens voor de asbestverwijdering.
- b) Als gewerkt wordt in strijd met de voorschriften, spreekt de gemeente de houder van de vergunning in eerste instantie aan, in tweede instantie de asbestverwijderaar.

De onder de punten 1 t/m 3 genoemde personen kunnen opdrachtgever zijn voor zowel de asbestinventarisatie, de asbestverwijdering, als de eindbeoordeling. Hij hoeft niet perse opdrachtgever te zijn voor de eindbeoordeling. Dit kan hij overlaten aan het verwijderingsbedrijf, hetgeen ook logisch is.

De opdrachtgever is degene die:

- 1) De opdracht tot inventarisatie verleent aan een bedrijf dat in het bezit is van een geldig certificaat voor asbestinventarisatie;
- 2) De omgevingsvergunning bij de Gemeente aanvraagt, implicerende de melding voor het voornemen tot slopen/verwijderen;
- 3) De opdracht tot de eindbeoordeling van de uitgevoerde asbestverwijdering verleent aan een laboratorium c.q. inspectie-instelling dat/die daarvoor is geaccrediteerd;
- 4) De opdracht tot de asbestverwijdering verleent aan een asbestverwijderingsbedrijf dat in het bezit is van een geldig certificaat voor asbestverwijderen;
- 5) De Gemeente minimaal één week vóór uitvoering op de hoogte stelt van de juiste uitvoeringsdata en -tijdstippen;
- 6) De stortbon en het vrijgavebewijs van het asbestverwijderingsbedrijf ontvangt;
- 7) De Gemeente uiterlijk binnen twee weken na uitvoering een afschrift stuurt van de resultaten van de eindbeoordeling;
- 8) De facturen voor de verleende diensten (1 t/m 4) ontvangt en betaalt.

De opdrachtgever kan de zaken genoemd onder 1, 2, 3, 5 en 7 delegeren aan bijvoorbeeld het asbestverwijderingsbedrijf, doch blijft verantwoordelijk voor de aanwezigheid van de juiste papieren (inventarisatie-rapport en omgevingsvergunning) op het werk. 90

2. Asbestverwijderingsbesluit 2005

De verantwoordelijkheid van de opdrachtgever voor de juiste papieren (inventarisatie-rapport en omgevingsvergunning) op het werk vindt zijn wettelijke basis in Par. 2, Artikel 3 en 5 en Par. 4, Artikel 10 van het Asbestverwijderingsbesluit 2005. De door de opdrachtgever in te schakelen bedrijven voor asbestinventarisatie, asbestverwijdering en eindbeoordeling kunnen het werk alleen verrichten, wanneer zij in het bezit zijn van de wettelijk verplichte certificatie, respectievelijk accreditatie, vermeld in art. 4.54a, 4.54d en 4.55a van het Arbobesluit / Asbestverwijderingsbesluit 2005."

3. Asbestinventarisatie-rapport

Ontleend aan Asbestverwijderingsbesluit 2005, Stb 704 d.d. 16-12-2005 en Stb 87 d.d. 20-02-2006

Paragraaf 2 – Asbestinventarisatie

Art. 3-1-b:

lid b: degene die geheel of gedeeltelijk doet (laat) afbreken of uit elkaar nemen (= dus de opdrachtgever)
.... **beschikt over een asbestinventarisatie-rapport.**

Art. 3-2-b:

ook hier wordt weer gesproken over degene die asbest doet (laat) verwijderen (= dus de opdrachtgever)
.... **beschikt over een asbestinventarisatie-rapport.**

Art. 5

Degene die de handelingen van par. 3 doet / laat verrichten (= dus de opdrachtgever), verstrekt vóórdat de handeling wordt verricht, een afschrift van het inventarisatierapport aan degene die de handeling verricht (= dus het asbestverwijderingsbedrijf).

Conclusie:

Art. 3 en 5 zijn heel duidelijk: De opdrachtgever beschikt over een inventarisatierapport en geeft een afschrift van dat rapport aan degene die het asbest verwijderd. Hoe de opdrachtgever aan dat rapport komt, staat niet vermeld. Hij moet er gewoon over beschikken, dus het zelf regelen. Zie ook art. 4.54a-1 t/m 5 en 4.54d-5 (toevoeging aan Arbo-besluit).

Aanvulling Arbeidsomstandighedenbesluit

Artikel 4.54a. Asbestinventarisatie

1) Voordat een handeling als bedoeld in artikel 4.54, eerste lid, onderdeel a, b of d, wordt aangevangen, wordt de aanwezigheid van asbest of asbesthoudende producten dan wel crocidoliet of crocidoliethoudende producten volledig geïnventariseerd en worden de resultaten hiervan opgenomen in een inventarisatierapport.

2) Het eerste lid is van toepassing indien werknemers worden of kunnen worden blootgesteld aan asbest of asbesthoudende producten dan wel crocidoliet of crocidoliethoudende producten.

3) De inventarisatie en het inventarisatierapport, bedoeld in het eerste lid, worden uitgevoerd, onderscheidenlijk opgesteld, door een bedrijf dat in het bezit is van een certificaat voor asbestinventarisatie dat is afgegeven door Onze Minister of een certificerende instelling.

4) Een afschrift van het inventarisatierapport wordt verstrekt aan het bedrijf, bedoeld in artikel 4.54d, eerste lid, die de handeling, bedoeld in artikel 4.54, eerste lid, onderdeel a, b, of d, verricht.

5) Het certificaat of een afschrift daarvan is op de arbeidsplaats aanwezig en wordt desgevraagd getoond aan een ambtenaar als bedoeld in artikel 24 van de wet.

91

Artikel 4.54d. Asbestverwijdering

1) De handelingen, bedoeld in artikel 4.54, eerste lid, met uitzondering van de handelingen, bedoeld in artikel 4.54b, onderdeel b tot en met i, worden verricht volgens een vooraf opgesteld werkplan als bedoeld in artikel 4.55 door een bedrijf dat in het bezit is van een certificaat voor asbestverwijdering, dat is afgegeven door Onze Minister of een certificerende instelling.

2) Bij een bedrijf als bedoeld in het eerste lid is in ieder geval een persoon als bedoeld in het derde lid werkzaam.

3) De handelingen, bedoeld in het eerste lid, worden verricht door of onder voortdurend toezicht van een persoon die in het bezit is van een certificaat van vakbekwaamheid voor het toezicht houden op het verwijderen van asbest en crocidoliet, dat is afgegeven door Onze Minister of een certificerende instelling.

4) Voorzover de handelingen, bedoeld in het eerste lid, mede worden verricht door een andere persoon dan de persoon, bedoeld in het derde lid, is deze andere persoon in het bezit van een certificaat van vakbekwaamheid voor het verwijderen van asbest en crocidoliet, dat is afgegeven door Onze Minister of een certificerende instelling.

5) Voordat wordt aangevangen met de handelingen, bedoeld in het eerste lid, is het bedrijf, bedoeld in het eerste lid, in het bezit van een afschrift van een inventarisatierapport als bedoeld in artikel 4.54a, eerste lid.

6) De certificaten, bedoeld in het eerste, derde en vierde lid, of afschriften daarvan en een afschrift van het inventarisatierapport, bedoeld in artikel 4.54a, eerste lid, zijn op de arbeidsplaats aanwezig en worden desgevraagd getoond aan een ambtenaar als bedoeld in artikel 24 van de wet.

Par. 4 - Bouwwerken

Art. 10:

Het is verboden om een bouwwerk te slopen zonder of in afwijking van de vergunning van B&W. Bij een aanvraag om een omgevingsvergunning moet een inventarisatierapport worden overlegd (art. 10j). De houder van de omgevingsvergunning moet een afschrift van die vergunning ter hand stellen aan het bedrijf dat de sloop uitvoert.



Evaluatieformulier

1. Asbestinventarisatie Type A		
Naam inventarisatiebedrijf	Sanitas Milieukundig Adviesbureau B.V.	
ASCERT-code	07-D070093.01	
Rapportnummer		
Vrijgave datum		

2. Asbestinventarisatie Type B		
Naam inventarisatiebedrijf	Sanitas Milieukundig Adviesbureau B.V.	
ASCERT-code	07-D070093.01	
Rapportnummer		
Vrijgave datum		

3. Asbestinventarisatie van onvoorzien asbest		
Naam inventarisatiebedrijf	Sanitas Milieukundig Adviesbureau B.V.	
ASCERT-code	07-D070093.01	
Rapportnummer		
Vrijgave datum		

Omschrijving onvoorzien asbest		
Omschrijving	Plaats	Hoeveelheid

Asbestverwijderingsbedrijf			
Naam			
ASCERT-code			
Contactpersoon	Handtekening		
Verzonden naar	1.	2.	3.
Door (naam)			
Datum			
Paraaf			
Verzonden naar	4.	5.	6.
Door (naam)			
Datum			
Paraaf			

Verzendlijst: 1= AIB type A; 2= AIB type B; 3= AIB onvoorzien; 4 = gemeente; 5 = eigenaar; 6 = opdrachtgever

BIJLAGE G VERPLICHTINGEN OPDRACHTGEVER (I)

Informatief karakter

1. Algemeen

De opdrachtgever heeft een wettelijke informatieplicht daar waar het gaat over de aanwezigheid van asbest in zijn bouwwerk/object, dat hij in eigendom / beheer heeft. Deze plicht heeft hij naar de gebruiker van het bouwwerk/object en zij die het bouwwerk/object respectievelijk onderhouden, renoveren, slopen of werkzaamheden erin uitvoeren. Asbestverwijdering is onderhevig aan een gemeentelijke vergunning. Aan de vergunning ligt een asbestinventarisatierapport ten grondslag. Wie kan een vergunning aanvragen en wordt daarmee de houder van de vergunning?

- 1) De eigenaar van een bouwwerk;
- 2) Namens de eigenaar van het bouwwerk: het adviesbureau;
- 3) De gebruiker van een bouwwerk.

Toelichting:

- a) De houder van de vergunning blijft voor de gemeente verantwoordelijk en aanspreekpunt voor de rapportage als sanering. Is het niet volledig en dus niet geschikt voor afgifte omgevingsvergunning, dan spreekt de gemeente de aanvrager van de vergunning aan. Deze spreekt vervolgens het onderzoeksbureau aan. Dit geldt eveneens voor de asbestverwijdering.
- b) Als gewerkt wordt in strijd met de voorschriften, spreekt de gemeente de houder van de vergunning in eerste instantie aan, in tweede instantie de asbestverwijderaar.

De onder de punten 1 t/m 3 genoemde personen kunnen opdrachtgever zijn voor zowel de asbestinventarisatie, de asbestverwijdering, als de eindbeoordeling. Hij hoeft niet perse opdrachtgever te zijn voor de eindbeoordeling. Dit kan hij overlaten aan het verwijderingsbedrijf, hetgeen ook logisch is.

De opdrachtgever is degene die:

- 1) De opdracht tot inventarisatie verleent aan een bedrijf dat in het bezit is van een geldig certificaat voor asbestinventarisatie;
- 2) De omgevingsvergunning bij de Gemeente aanvraagt, implicerende de melding voor het voornemen tot slopen/verwijderen;
- 3) De opdracht tot de eindbeoordeling van de uitgevoerde asbestverwijdering verleent aan een laboratorium c.q. inspectie-instelling dat/die daarvoor is geaccrediteerd;
- 4) De opdracht tot de asbestverwijdering verleent aan een asbestverwijderingsbedrijf dat in het bezit is van een geldig certificaat voor asbestverwijderen;
- 5) De Gemeente minimaal één week vóór uitvoering op de hoogte stelt van de juiste uitvoeringsdata en -tijdstippen;
- 6) De stortbon en het vrijgavebewijs van het asbestverwijderingsbedrijf ontvangt;
- 7) De Gemeente uiterlijk binnen twee weken na uitvoering een afschrift stuurt van de resultaten van de eindbeoordeling;
- 8) De facturen voor de verleende diensten (1 t/m 4) ontvangt en betaalt.

De opdrachtgever kan de zaken genoemd onder 1, 2, 3, 5 en 7 delegeren aan bijvoorbeeld het asbestverwijderingsbedrijf, doch blijft verantwoordelijk voor de aanwezigheid van de juiste papieren (inventarisatierapport en omgevingsvergunning) op het werk. 90

2. Asbestverwijderingsbesluit 2005

De verantwoordelijkheid van de opdrachtgever voor de juiste papieren (inventarisatierapport en omgevingsvergunning) op het werk vindt zijn wettelijke basis in Par. 2, Artikel 3 en 5 en Par. 4, Artikel 10 van het Asbestverwijderingsbesluit 2005. De door de opdrachtgever in te schakelen bedrijven voor asbestinventarisatie, asbestverwijdering en eindbeoordeling kunnen het werk alleen verrichten, wanneer zij in het bezit zijn van de wettelijk verplichte certificatie, respectievelijk accreditatie, vermeld in art. 4.54a, 4.54d en 4.55a van het Arbobesluit / Asbestverwijderingsbesluit 2005."

3. Asbestinventarisatierapport

Ontleend aan Asbestverwijderingsbesluit 2005, Stb 704 d.d. 16-12-2005 en Stb 87 d.d. 20-02-2006

Paragraaf 2 – Asbestinventarisatie

Art. 3-1-b:

lid b: degene die geheel of gedeeltelijk doet (laat) afbreken of uit elkaar nemen (= dus de opdrachtgever)

.... **beschikt over een asbestinventarisatierapport.**

Art. 3-2-b:

ook hier wordt weer gesproken over degene die asbest doet (laat) verwijderen (= dus de opdrachtgever)

.... **beschikt over een asbestinventarisatierapport.**

Art. 5

Degene die de handelingen van par. 3 doet / laat verrichten (= dus de opdrachtgever), verstrekt vóórdát de handeling wordt verricht, een afschrift van het inventarisatierapport aan degene die de handeling verricht (= dus het asbestverwijderingsbedrijf).

Conclusie:

Art. 3 en 5 zijn heel duidelijk: De opdrachtgever beschikt over een inventarisatierapport en geeft een afschrift van dat rapport aan degene die het asbest verwijdert. Hoe de opdrachtgever aan dat rapport komt, staat niet vermeld. Hij moet er gewoon over beschikken, dus het zelf regelen. Zie ook art. 4.54a-1 t/m 5 en 4.54d-5 (toevoeging aan Arbo-besluit).

Aanvulling Arbeidsomstandighedenbesluit

Artikel 4.54a. Asbestinventarisatie

- 1) Voordat een handeling als bedoeld in artikel 4.54, eerste lid, onderdeel a, b of d, wordt aangevangen, wordt de aanwezigheid van asbest of asbesthoudende producten dan wel crocidoliet of crocidoliethoudende producten volledig geïnventariseerd en worden de resultaten hiervan opgenomen in een inventarisatierapport.
- 2) Het eerste lid is van toepassing indien werknemers worden of kunnen worden blootgesteld aan asbest of asbesthoudende producten dan wel crocidoliet of crocidoliethoudende producten.
- 3) De inventarisatie en het inventarisatierapport, bedoeld in het eerste lid, worden uitgevoerd, onderscheidenlijk opgesteld, door een bedrijf dat in het bezit is van een certificaat voor asbestinventarisatie dat is afgegeven door Onze Minister of een certificerende instelling.
- 4) Een afschrift van het inventarisatierapport wordt verstrekt aan het bedrijf, bedoeld in artikel 4.54d, eerste lid, die de handeling, bedoeld in artikel 4.54, eerste lid, onderdeel a, b, of d, verricht.
- 5) Het certificaat of een afschrift daarvan is op de arbeidsplaats aanwezig en wordt desgevraagd getoond aan een ambtenaar als bedoeld in artikel 24 van de wet.

91

Artikel 4.54d. Asbestverwijdering

- 1) De handelingen, bedoeld in artikel 4.54, eerste lid, met uitzondering van de handelingen, bedoeld in artikel 4.54b, onderdeel b tot en met i, worden verricht volgens een vooraf opgesteld werkplan als bedoeld in artikel 4.55 door een bedrijf dat in het bezit is van een certificaat voor asbestverwijdering, dat is afgegeven door Onze Minister of een certificerende instelling.
- 2) Bij een bedrijf als bedoeld in het eerste lid is in ieder geval een persoon als bedoeld in het derde lid werkzaam.
- 3) De handelingen, bedoeld in het eerste lid, worden verricht door of onder voortdurend toezicht van een persoon die in het bezit is van een certificaat van vakbekwaamheid voor het toezicht houden op het verwijderen van asbest en crocidoliet, dat is afgegeven door Onze Minister of een certificerende instelling.
- 4) Voorzover de handelingen, bedoeld in het eerste lid, mede worden verricht door een andere persoon dan de persoon, bedoeld in het derde lid, is deze andere persoon in het bezit van een certificaat van vakbekwaamheid voor het verwijderen van asbest en crocidoliet, dat is afgegeven door Onze Minister of een certificerende instelling.
- 5) Voordat wordt aangevangen met de handelingen, bedoeld in het eerste lid, is het bedrijf, bedoeld in het eerste lid, in het bezit van een afschrift van een inventarisatierapport als bedoeld in artikel 4.54a, eerste lid.
- 6) De certificaten, bedoeld in het eerste, derde en vierde lid, of afschriften daarvan en een afschrift van het inventarisatierapport, bedoeld in artikel 4.54a, eerste lid, zijn op de arbeidsplaats aanwezig en worden desgevraagd getoond aan een ambtenaar als bedoeld in artikel 24 van de wet.

Par. 4 - Bouwwerken

Art. 10:

Het is verboden om een bouwwerk te slopen zonder of in afwijking van de vergunning van B&W. Bij een aanvraag om een omgevingsvergunning moet een inventarisatierapport worden overlegd (art. 10j). De houder van de omgevingsvergunning moet een afschrift van die vergunning ter hand stellen aan het bedrijf dat de sloop uitvoert.



Evaluatieformulier

1. Asbestinventarisatie Type A		
Naam inventarisatiebedrijf	Sanitas Milieukundig Adviesbureau B.V.	
ASCERT-code	07-D070093.01	
Rapportnummer		
Vrijgave datum		

2. Asbestinventarisatie Type B		
Naam inventarisatiebedrijf	Sanitas Milieukundig Adviesbureau B.V.	
ASCERT-code	07-D070093.01	
Rapportnummer		
Vrijgave datum		

3. Asbestinventarisatie van onvoorzien asbest		
Naam inventarisatiebedrijf	Sanitas Milieukundig Adviesbureau B.V.	
ASCERT-code	07-D070093.01	
Rapportnummer		
Vrijgave datum		

Omschrijving onvoorzien asbest		
Omschrijving	Plaats	Hoeveelheid

Asbestverwijderingsbedrijf			
Naam			
ASCERT-code			
Contactpersoon	Handtekening		
Verzonden naar	1.	2.	3.
Door (naam)			
Datum			
Paraaf			
Verzonden naar	4.	5.	6.
Door (naam)			
Datum			
Paraaf			

Verzendlijst: 1= AIB type A; 2= AIB type B; 3= AIB onvoorzien; 4 = gemeente; 5 = eigenaar; 6 = opdrachtgever

BIJLAGE G VERPLICHTINGEN OPDRACHTGEVER (I)

Informatief karakter

1. Algemeen

De opdrachtgever heeft een wettelijke informatieplicht daar waar het gaat over de aanwezigheid van asbest in zijn bouwwerk/object, dat hij in eigendom / beheer heeft. Deze plicht heeft hij naar de gebruiker van het bouwwerk/object en zij die het bouwwerk/object respectievelijk onderhouden, renoveren, slopen of werkzaamheden erin uitvoeren.

Asbestverwijdering is onderhevig aan een gemeentelijke vergunning. Aan de vergunning ligt een asbestinventarisatie rapport ten grondslag. Wie kan een vergunning aanvragen en wordt daarmee de houder van de vergunning?

- 1) De eigenaar van een bouwwerk;
- 2) Namens de eigenaar van het bouwwerk: het adviesbureau;
- 3) De gebruiker van een bouwwerk.

Toelichting:

a) De houder van de vergunning blijft voor de gemeente verantwoordelijk en aanspreekpunt voor de rapportage als sanering. Is het niet volledig en dus niet geschikt voor afgifte omgevingsvergunning, dan spreekt de gemeente de aanvrager van de vergunning aan. Deze spreekt vervolgens het onderzoeksbureau aan. Dit geldt eveneens voor de asbestverwijdering.

b) Als gewerkt wordt in strijd met de voorschriften, spreekt de gemeente de houder van de vergunning in eerste instantie aan, in tweede instantie de asbestverwijderaar.

De onder de punten 1 t/m 3 genoemde personen kunnen opdrachtgever zijn voor zowel de asbestinventarisatie, de asbestverwijdering, als de eindbeoordeling. Hij hoeft niet perse opdrachtgever te zijn voor de eindbeoordeling. Dit kan hij overlaten aan het verwijderingsbedrijf, hetgeen ook logisch is.

De opdrachtgever is degene die:

- 1) De opdracht tot inventarisatie verleent aan een bedrijf dat in het bezit is van een geldig certificaat voor asbestinventarisatie;
- 2) De omgevingsvergunning bij de Gemeente aanvraagt, implicerende de melding voor het voornemen tot slopen/verwijderen;
- 3) De opdracht tot de eindbeoordeling van de uitgevoerde asbestverwijdering verleent aan een laboratorium c.q. inspectie-instelling dat/die daarvoor is geaccrediteerd;
- 4) De opdracht tot de asbestverwijdering verleent aan een asbestverwijderingsbedrijf dat in het bezit is van een geldig certificaat voor asbestverwijderen;
- 5) De Gemeente minimaal één week vóór uitvoering op de hoogte stelt van de juiste uitvoeringsdata en -tijdstippen;
- 6) De stortbon en het vrijgavebewijs van het asbestverwijderingsbedrijf ontvangt;
- 7) De Gemeente uiterlijk binnen twee weken na uitvoering een afschrift stuurt van de resultaten van de eindbeoordeling;
- 8) De facturen voor de verleende diensten (1 t/m 4) ontvangt en betaalt.

De opdrachtgever kan de zaken genoemd onder 1, 2, 3, 5 en 7 delegeren aan bijvoorbeeld het asbestverwijderingsbedrijf, doch blijft verantwoordelijk voor de aanwezigheid van de juiste papieren (inventarisatie rapport en omgevingsvergunning) op het werk. 90

2. Asbestverwijderingsbesluit 2005

De verantwoordelijkheid van de opdrachtgever voor de juiste papieren (inventarisatie rapport en omgevingsvergunning) op het werk vindt zijn wettelijke basis in Par. 2, Artikel 3 en 5 en Par. 4, Artikel 10 van het Asbestverwijderingsbesluit 2005. De door de opdrachtgever in te schakelen bedrijven voor asbestinventarisatie, asbestverwijdering en eindbeoordeling kunnen het werk alleen verrichten, wanneer zij in het bezit zijn van de wettelijk verplichte certificatie, respectievelijk accreditatie, vermeld in art. 4.54a, 4.54d en 4.55a van het Arbobesluit / Asbestverwijderingsbesluit 2005."

3. Asbestinventarisatie rapport

Ontleend aan Asbestverwijderingsbesluit 2005, Stb 704 d.d. 16-12-2005 en Stb 87 d.d. 20-02-2006
Paragraaf 2 – Asbestinventarisatie

Art. 3-1-b:

lid b: degene die geheel of gedeeltelijk doet (laat) afbreken of uit elkaar nemen (= dus de opdrachtgever)
.... **beschikt over een asbestinventarisatie rapport.**

Art. 3-2-b:

ook hier wordt weer gesproken over degene die asbest doet (laat) verwijderen (= dus de opdrachtgever)
.... **beschikt over een asbestinventarisatie rapport.**

Art. 5

Degene die de handelingen van par. 3 doet / laat verrichten (= dus de opdrachtgever), verstrekt vóórdat de handeling wordt verricht, een afschrift van het inventarisatierapport aan degene die de handeling verricht (= dus het asbestverwijderingsbedrijf).

Conclusie:

Art. 3 en 5 zijn heel duidelijk: De opdrachtgever beschikt over een inventarisatierapport en geeft een afschrift van dat rapport aan degene die het asbest verwijderd. Hoe de opdrachtgever aan dat rapport komt, staat niet vermeld. Hij moet er gewoon over beschikken, dus het zelf regelen. Zie ook art. 4.54a-1 t/m 5 en 4.54d-5 (toevoeging aan Arbo-besluit).

Aanvulling Arbeidsomstandighedenbesluit

Artikel 4.54a. Asbestinventarisatie

- 1) Voordat een handeling als bedoeld in artikel 4.54, eerste lid, onderdeel a, b of d, wordt aangevangen, wordt de aanwezigheid van asbest of asbesthoudende producten dan wel crocidoliet of crocidoliethoudende producten volledig geïnventariseerd en worden de resultaten hiervan opgenomen in een inventarisatierapport.
- 2) Het eerste lid is van toepassing indien werknemers worden of kunnen worden blootgesteld aan asbest of asbesthoudende producten dan wel crocidoliet of crocidoliethoudende producten.
- 3) De inventarisatie en het inventarisatierapport, bedoeld in het eerste lid, worden uitgevoerd, onderscheidenlijk opgesteld, door een bedrijf dat in het bezit is van een certificaat voor asbestinventarisatie dat is afgegeven door Onze Minister of een certificerende instelling.
- 4) Een afschrift van het inventarisatierapport wordt verstrekt aan het bedrijf, bedoeld in artikel 4.54d, eerste lid, die de handeling, bedoeld in artikel 4.54, eerste lid, onderdeel a, b, of d, verricht.
- 5) Het certificaat of een afschrift daarvan is op de arbeidsplaats aanwezig en wordt desgevraagd getoond aan een ambtenaar als bedoeld in artikel 24 van de wet.

91

Artikel 4.54d. Asbestverwijdering

- 1) De handelingen, bedoeld in artikel 4.54, eerste lid, met uitzondering van de handelingen, bedoeld in artikel 4.54b, onderdeel b tot en met i, worden verricht volgens een vooraf opgesteld werkplan als bedoeld in artikel 4.55 door een bedrijf dat in het bezit is van een certificaat voor asbestverwijdering, dat is afgegeven door Onze Minister of een certificerende instelling.
- 2) Bij een bedrijf als bedoeld in het eerste lid is in ieder geval een persoon als bedoeld in het derde lid werkzaam.
- 3) De handelingen, bedoeld in het eerste lid, worden verricht door of onder voortdurend toezicht van een persoon die in het bezit is van een certificaat van vakbekwaamheid voor het toezicht houden op het verwijderen van asbest en crocidoliet, dat is afgegeven door Onze Minister of een certificerende instelling.
- 4) Voorzover de handelingen, bedoeld in het eerste lid, mede worden verricht door een andere persoon dan de persoon, bedoeld in het derde lid, is deze andere persoon in het bezit van een certificaat van vakbekwaamheid voor het verwijderen van asbest en crocidoliet, dat is afgegeven door Onze Minister of een certificerende instelling.
- 5) Voordat wordt aangevangen met de handelingen, bedoeld in het eerste lid, is het bedrijf, bedoeld in het eerste lid, in het bezit van een afschrift van een inventarisatierapport als bedoeld in artikel 4.54a, eerste lid.
- 6) De certificaten, bedoeld in het eerste, derde en vierde lid, of afschriften daarvan en een afschrift van het inventarisatierapport, bedoeld in artikel 4.54a, eerste lid, zijn op de arbeidsplaats aanwezig en worden desgevraagd getoond aan een ambtenaar als bedoeld in artikel 24 van de wet.

Par. 4 - Bouwwerken

Art. 10:

Het is verboden om een bouwwerk te slopen zonder of in afwijking van de vergunning van B&W. Bij een aanvraag om een omgevingsvergunning moet een inventarisatierapport worden overlegd (art. 10j). De houder van de omgevingsvergunning moet een afschrift van die vergunning ter hand stellen aan het bedrijf dat de sloop uitvoert.



Evaluatieformulier

1. Asbestinventarisatie Type A		
Naam inventarisatiebedrijf	Sanitas Milieukundig Adviesbureau B.V.	
ASCERT-code	07-D070093.01	
Rapportnummer		
Vrijgave datum		

2. Asbestinventarisatie Type B		
Naam inventarisatiebedrijf	Sanitas Milieukundig Adviesbureau B.V.	
ASCERT-code	07-D070093.01	
Rapportnummer		
Vrijgave datum		

3. Asbestinventarisatie van onvoorzien asbest		
Naam inventarisatiebedrijf	Sanitas Milieukundig Adviesbureau B.V.	
ASCERT-code	07-D070093.01	
Rapportnummer		
Vrijgave datum		

Omschrijving onvoorzien asbest		
Omschrijving	Plaats	Hoeveelheid

Asbestverwijderingsbedrijf			
Naam			
ASCERT-code			
Contactpersoon	Handtekening		
Verzonden naar	1.	2.	3.
Door (naam)			
Datum			
Paraaf			
Verzonden naar	4.	5.	6.
Door (naam)			
Datum			
Paraaf			

Verzendlijst: 1= AIB type A; 2= AIB type B; 3= AIB onvoorzien; 4 = gemeente; 5 = eigenaar; 6 = opdrachtgever



Evaluatieformulier

1. Asbestinventarisatie Type A	
Naam inventarisatiebedrijf	Sanitas Milieukundig Adviesbureau B.V.
ASCERT-code	07-D070093.01
Rapportnummer	
Vrijgave datum	

2. Asbestinventarisatie Type B	
Naam inventarisatiebedrijf	Sanitas Milieukundig Adviesbureau B.V.
ASCERT-code	07-D070093.01
Rapportnummer	
Vrijgave datum	

3. Asbestinventarisatie van onvoorzien asbest	
Naam inventarisatiebedrijf	Sanitas Milieukundig Adviesbureau B.V.
ASCERT-code	07-D070093.01
Rapportnummer	
Vrijgave datum	

Omschrijving onvoorzien asbest		
Omschrijving	Plaats	Hoeveelheid

Asbestverwijderingsbedrijf			
Naam			
ASCERT-code			
Contactpersoon	Handtekening		
Verzonden naar	1.	2.	3.
Door (naam)			
Datum			
Paraaf			
Verzonden naar	4.	5.	6.
Door (naam)			
Datum			
Paraaf			

Verzendlijst: 1= AIB type A; 2= AIB type B; 3= AIB onvoorzien; 4 = gemeente; 5 = eigenaar; 6 = opdrachtgever

BIJLAGE G VERPLICHTINGEN OPDRACHTGEVER (I)

Informatief karakter

1. Algemeen

De opdrachtgever heeft een wettelijke informatieplicht daar waar het gaat over de aanwezigheid van asbest in zijn bouwwerk/object, dat hij in eigendom / beheer heeft. Deze plicht heeft hij naar de gebruiker van het bouwwerk/object en zij die het bouwwerk/object respectievelijk onderhouden, renoveren, slopen of werkzaamheden erin uitvoeren.

Asbestverwijdering is onderhevig aan een gemeentelijke vergunning. Aan de vergunning ligt een asbestinventarisatie rapport ten grondslag. Wie kan een vergunning aanvragen en wordt daarmee de houder van de vergunning?

- 1) De eigenaar van een bouwwerk;
- 2) Namens de eigenaar van het bouwwerk: het adviesbureau;
- 3) De gebruiker van een bouwwerk.

Toelichting:

a) De houder van de vergunning blijft voor de gemeente verantwoordelijk en aanspreekpunt voor de rapportage als sanering. Is het niet volledig en dus niet geschikt voor afgifte omgevingsvergunning, dan spreekt de gemeente de aanvrager van de vergunning aan. Deze spreekt vervolgens het onderzoeksbureau aan. Dit geldt eveneens voor de asbestverwijdering.

b) Als gewerkt wordt in strijd met de voorschriften, spreekt de gemeente de houder van de vergunning in eerste instantie aan, in tweede instantie de asbestverwijderaar.

De onder de punten 1 t/m 3 genoemde personen kunnen opdrachtgever zijn voor zowel de asbestinventarisatie, de asbestverwijdering, als de eindbeoordeling. Hij hoeft niet perse opdrachtgever te zijn voor de eindbeoordeling. Dit kan hij overlaten aan het verwijderingsbedrijf, hetgeen ook logisch is.

De opdrachtgever is degene die:

- 1) De opdracht tot inventarisatie verleent aan een bedrijf dat in het bezit is van een geldig certificaat voor asbestinventarisatie;
- 2) De omgevingsvergunning bij de Gemeente aanvraagt, implicerende de melding voor het voornemen tot slopen/verwijderen;
- 3) De opdracht tot de eindbeoordeling van de uitgevoerde asbestverwijdering verleent aan een laboratorium c.q. inspectie-instelling dat/die daarvoor is geaccrediteerd;
- 4) De opdracht tot de asbestverwijdering verleent aan een asbestverwijderingsbedrijf dat in het bezit is van een geldig certificaat voor asbestverwijderen;
- 5) De Gemeente minimaal één week vóór uitvoering op de hoogte stelt van de juiste uitvoeringsdata en -tijdstippen;
- 6) De stortbon en het vrijgavebewijs van het asbestverwijderingsbedrijf ontvangt;
- 7) De Gemeente uiterlijk binnen twee weken na uitvoering een afschrift stuurt van de resultaten van de eindbeoordeling;
- 8) De facturen voor de verleende diensten (1 t/m 4) ontvangt en betaalt.

De opdrachtgever kan de zaken genoemd onder 1, 2, 3, 5 en 7 delegeren aan bijvoorbeeld het asbestverwijderingsbedrijf, doch blijft verantwoordelijk voor de aanwezigheid van de juiste papieren (inventarisatie rapport en omgevingsvergunning) op het werk. 90

2. Asbestverwijderingsbesluit 2005

De verantwoordelijkheid van de opdrachtgever voor de juiste papieren (inventarisatie rapport en omgevingsvergunning) op het werk vindt zijn wettelijke basis in Par. 2, Artikel 3 en 5 en Par. 4, Artikel 10 van het Asbestverwijderingsbesluit 2005. De door de opdrachtgever in te schakelen bedrijven voor asbestinventarisatie, asbestverwijdering en eindbeoordeling kunnen het werk alleen verrichten, wanneer zij in het bezit zijn van de wettelijk verplichte certificatie, respectievelijk accreditatie, vermeld in art. 4.54a, 4.54d en 4.55a van het Arbobesluit / Asbestverwijderingsbesluit 2005.*

3. Asbestinventarisatie rapport

Ontleend aan Asbestverwijderingsbesluit 2005, Stb 704 d.d. 16-12-2005 en Stb 87 d.d. 20-02-2006

Paragraaf 2 – Asbestinventarisatie

Art. 3-1-b:

lid b: degene die geheel of gedeeltelijk doet (laat) afbreken of uit elkaar nemen (= dus de opdrachtgever)
.... **beschikt over een asbestinventarisatie rapport.**

Art. 3-2-b:

ook hier wordt weer gesproken over degene die asbest doet (laat) verwijderen (= dus de opdrachtgever)
.... **beschikt over een asbestinventarisatie rapport.**

Art. 5

Degene die de handelingen van par. 3 doet / laat verrichten (= dus de opdrachtgever), verstrekt vóórdat de handeling wordt verricht, een afschrift van het inventarisatierapport aan degene die de handeling verricht (= dus het asbestverwijderingsbedrijf).

Conclusie:

Art. 3 en 5 zijn heel duidelijk: De opdrachtgever beschikt over een inventarisatierapport en geeft een afschrift van dat rapport aan degene die het asbest verwijderd. Hoe de opdrachtgever aan dat rapport komt, staat niet vermeld. Hij moet er gewoon over beschikken, dus het zelf regelen. Zie ook art. 4.54a-1 t/m 5 en 4.54d-5 (toevoeging aan Arbo-besluit).

Aanvulling Arbeidsomstandighedenbesluit

Artikel 4.54a. Asbestinventarisatie

1) Voordat een handeling als bedoeld in artikel 4.54, eerste lid, onderdeel a, b of d, wordt aangevangen, wordt de aanwezigheid van asbest of asbesthoudende producten dan wel crocidoliet of crocidoliethoudende producten volledig geïnventariseerd en worden de resultaten hiervan opgenomen in een inventarisatierapport.

2) Het eerste lid is van toepassing indien werknemers worden of kunnen worden blootgesteld aan asbest of asbesthoudende producten dan wel crocidoliet of crocidoliethoudende producten.

3) De inventarisatie en het inventarisatierapport, bedoeld in het eerste lid, worden uitgevoerd, onderscheidenlijk opgesteld, door een bedrijf dat in het bezit is van een certificaat voor asbestinventarisatie dat is afgegeven door Onze Minister of een certificerende instelling.

4) Een afschrift van het inventarisatierapport wordt verstrekt aan het bedrijf, bedoeld in artikel 4.54d, eerste lid, die de handeling, bedoeld in artikel 4.54, eerste lid, onderdeel a, b, of d, verricht.

5) Het certificaat of een afschrift daarvan is op de arbeidsplaats aanwezig en wordt desgevraagd getoond aan een ambtenaar als bedoeld in artikel 24 van de wet.

91

Artikel 4.54d. Asbestverwijdering

1) De handelingen, bedoeld in artikel 4.54, eerste lid, met uitzondering van de handelingen, bedoeld in artikel 4.54b, onderdeel b tot en met i, worden verricht volgens een vooraf opgesteld werkplan als bedoeld in artikel 4.55 door een bedrijf dat in het bezit is van een certificaat voor asbestverwijdering, dat is afgegeven door Onze Minister of een certificerende instelling.

2) Bij een bedrijf als bedoeld in het eerste lid is in ieder geval een persoon als bedoeld in het derde lid werkzaam.

3) De handelingen, bedoeld in het eerste lid, worden verricht door of onder voortdurend toezicht van een persoon die in het bezit is van een certificaat van vakbekwaamheid voor het toezicht houden op het verwijderen van asbest en crocidoliet, dat is afgegeven door Onze Minister of een certificerende instelling.

4) Voorzover de handelingen, bedoeld in het eerste lid, mede worden verricht door een andere persoon dan de persoon, bedoeld in het derde lid, is deze andere persoon in het bezit van een certificaat van vakbekwaamheid voor het verwijderen van asbest en crocidoliet, dat is afgegeven door Onze Minister of een certificerende instelling.

5) Voordat wordt aangevangen met de handelingen, bedoeld in het eerste lid, is het bedrijf, bedoeld in het eerste lid, in het bezit van een afschrift van een inventarisatierapport als bedoeld in artikel 4.54a, eerste lid.

6) De certificaten, bedoeld in het eerste, derde en vierde lid, of afschriften daarvan en een afschrift van het inventarisatierapport, bedoeld in artikel 4.54a, eerste lid, zijn op de arbeidsplaats aanwezig en worden desgevraagd getoond aan een ambtenaar als bedoeld in artikel 24 van de wet.

Par. 4 - Bouwwerken

Art. 10:

Het is verboden om een bouwwerk te slopen zonder of in afwijking van de vergunning van B&W. Bij een aanvraag om een omgevingsvergunning moet een inventarisatierapport worden overlegd (art. 10j). De houder van de omgevingsvergunning moet een afschrift van die vergunning ter hand stellen aan het bedrijf dat de sloop uitvoert.



Evaluatieformulier

1. Asbestinventarisatie Type A		
Naam inventarisatiebedrijf	Sanitas Milieukundig Adviesbureau B.V.	
ASCERT-code	07-D070093.01	
Rapportnummer		
Vrijgave datum		

2. Asbestinventarisatie Type B		
Naam inventarisatiebedrijf	Sanitas Milieukundig Adviesbureau B.V.	
ASCERT-code	07-D070093.01	
Rapportnummer		
Vrijgave datum		

3. Asbestinventarisatie van onvoorzien asbest		
Naam inventarisatiebedrijf	Sanitas Milieukundig Adviesbureau B.V.	
ASCERT-code	07-D070093.01	
Rapportnummer		
Vrijgave datum		

Omschrijving onvoorzien asbest		
Omschrijving	Plaats	Hoeveelheid

Asbestverwijderingsbedrijf			
Naam			
ASCERT-code			
Contactpersoon	Handtekening		
Verzonden naar	1.	2.	3.
Door (naam)			
Datum			
Paraaf			
Verzonden naar	4.	5.	6.
Door (naam)			
Datum			
Paraaf			

Verzendlijst: 1= AIB type A; 2= AIB type B; 3= AIB onvoorzien; 4 = gemeente; 5 = eigenaar; 6 = opdrachtgever

BIJLAGE G VERPLICHTINGEN OPDRACHTGEVER (I)

Informatief karakter

1. Algemeen

De opdrachtgever heeft een wettelijke informatieplicht daar waar het gaat over de aanwezigheid van asbest in zijn bouwwerk/object, dat hij in eigendom / beheer heeft. Deze plicht heeft hij naar de gebruiker van het bouwwerk/object en zij die het bouwwerk/object respectievelijk onderhouden, renoveren, slopen of werkzaamheden erin uitvoeren. Asbestverwijdering is onderhevig aan een gemeentelijke vergunning. Aan de vergunning ligt een asbestinventarisatierapport ten grondslag. Wie kan een vergunning aanvragen en wordt daarmee de houder van de vergunning?

- 1) De eigenaar van een bouwwerk;
- 2) Namens de eigenaar van het bouwwerk: het adviesbureau;
- 3) De gebruiker van een bouwwerk.

Toelichting:

- a) De houder van de vergunning blijft voor de gemeente verantwoordelijk en aanspreekpunt voor de rapportage als sanering. Is het niet volledig en dus niet geschikt voor afgifte omgevingsvergunning, dan spreekt de gemeente de aanvrager van de vergunning aan. Deze spreekt vervolgens het onderzoeksbureau aan. Dit geldt eveneens voor de asbestverwijdering.
- b) Als gewerkt wordt in strijd met de voorschriften, spreekt de gemeente de houder van de vergunning in eerste instantie aan, in tweede instantie de asbestverwijderaar.

De onder de punten 1 t/m 3 genoemde personen kunnen opdrachtgever zijn voor zowel de asbestinventarisatie, de asbestverwijdering, als de eindbeoordeling. Hij hoeft niet perse opdrachtgever te zijn voor de eindbeoordeling. Dit kan hij overlaten aan het verwijderingsbedrijf, hetgeen ook logisch is.

De opdrachtgever is degene die:

- 1) De opdracht tot inventarisatie verleent aan een bedrijf dat in het bezit is van een geldig certificaat voor asbestinventarisatie;
- 2) De omgevingsvergunning bij de Gemeente aanvraagt, implicerende de melding voor het voornemen tot slopen/verwijderen;
- 3) De opdracht tot de eindbeoordeling van de uitgevoerde asbestverwijdering verleent aan een laboratorium c.q. inspectie-instelling dat/die daarvoor is geaccrediteerd;
- 4) De opdracht tot de asbestverwijdering verleent aan een asbestverwijderingsbedrijf dat in het bezit is van een geldig certificaat voor asbestverwijderen;
- 5) De Gemeente minimaal één week vóór uitvoering op de hoogte stelt van de juiste uitvoeringsdata en -tijdstippen;
- 6) De stortbon en het vrijgavebewijs van het asbestverwijderingsbedrijf ontvangt;
- 7) De Gemeente uiterlijk binnen twee weken na uitvoering een afschrift stuurt van de resultaten van de eindbeoordeling;
- 8) De facturen voor de verleende diensten (1 t/m 4) ontvangt en betaalt.

De opdrachtgever kan de zaken genoemd onder 1, 2, 3, 5 en 7 delegeren aan bijvoorbeeld het asbestverwijderingsbedrijf, doch blijft verantwoordelijk voor de aanwezigheid van de juiste papieren (inventarisatierapport en omgevingsvergunning) op het werk. 90

2. Asbestverwijderingsbesluit 2005

De verantwoordelijkheid van de opdrachtgever voor de juiste papieren (inventarisatierapport en omgevingsvergunning) op het werk vindt zijn wettelijke basis in Par. 2, Artikel 3 en 5 en Par. 4, Artikel 10 van het Asbestverwijderingsbesluit 2005. De door de opdrachtgever in te schakelen bedrijven voor asbestinventarisatie, asbestverwijdering en eindbeoordeling kunnen het werk alleen verrichten, wanneer zij in het bezit zijn van de wettelijk verplichte certificatie, respectievelijk accreditatie, vermeld in art. 4.54a, 4.54d en 4.55a van het Arbobesluit / Asbestverwijderingsbesluit 2005."

3. Asbestinventarisatierapport

Ontleend aan Asbestverwijderingsbesluit 2005, Stb 704 d.d. 16-12-2005 en Stb 87 d.d. 20-02-2006

Paragraaf 2 – Asbestinventarisatie

Art. 3-1-b:

lid b: degene die geheel of gedeeltelijk doet (laat) afbreken of uit elkaar nemen (= dus de opdrachtgever) **beschikt over een asbestinventarisatierapport.**

Art. 3-2-b:

ook hier wordt weer gesproken over degene die asbest doet (laat) verwijderen (= dus de opdrachtgever) **beschikt over een asbestinventarisatierapport.**

Art. 5

Degene die de handelingen van par. 3 doet / laat verrichten (= dus de opdrachtgever), verstrekt vóórdát de handeling wordt verricht, een afschrift van het inventarisatierapport aan degene die de handeling verricht (= dus het asbestverwijderingsbedrijf).

Conclusie:

Art. 3 en 5 zijn heel duidelijk: De opdrachtgever beschikt over een inventarisatierapport en geeft een afschrift van dat rapport aan degene die het asbest verwijdert. Hoe de opdrachtgever aan dat rapport komt, staat niet vermeld. Hij moet er gewoon over beschikken, dus het zelf regelen. Zie ook art. 4.54a-1 t/m 5 en 4.54d-5 (toevoeging aan Arbo-besluit).

Aanvulling Arbeidsomstandighedenbesluit

Artikel 4.54a. Asbestinventarisatie

- 1) Voordat een handeling als bedoeld in artikel 4.54, eerste lid, onderdeel a, b of d, wordt aangevangen, wordt de aanwezigheid van asbest of asbesthoudende producten dan wel crocidoliet of crocidoliethoudende producten volledig geïnventariseerd en worden de resultaten hiervan opgenomen in een inventarisatierapport.
- 2) Het eerste lid is van toepassing indien werknemers worden of kunnen worden blootgesteld aan asbest of asbesthoudende producten dan wel crocidoliet of crocidoliethoudende producten.
- 3) De inventarisatie en het inventarisatierapport, bedoeld in het eerste lid, worden uitgevoerd, onderscheidenlijk opgesteld, door een bedrijf dat in het bezit is van een certificaat voor asbestinventarisatie dat is afgegeven door Onze Minister of een certificerende instelling.
- 4) Een afschrift van het inventarisatierapport wordt verstrekt aan het bedrijf, bedoeld in artikel 4.54d, eerste lid, die de handeling, bedoeld in artikel 4.54, eerste lid, onderdeel a, b, of d, verricht.
- 5) Het certificaat of een afschrift daarvan is op de arbeidsplaats aanwezig en wordt desgevraagd getoond aan een ambtenaar als bedoeld in artikel 24 van de wet.

91

Artikel 4.54d. Asbestverwijdering

- 1) De handelingen, bedoeld in artikel 4.54, eerste lid, met uitzondering van de handelingen, bedoeld in artikel 4.54b, onderdeel b tot en met i, worden verricht volgens een vooraf opgesteld werkplan als bedoeld in artikel 4.55 door een bedrijf dat in het bezit is van een certificaat voor asbestverwijdering, dat is afgegeven door Onze Minister of een certificerende instelling.
- 2) Bij een bedrijf als bedoeld in het eerste lid is in ieder geval een persoon als bedoeld in het derde lid werkzaam.
- 3) De handelingen, bedoeld in het eerste lid, worden verricht door of onder voortdurend toezicht van een persoon die in het bezit is van een certificaat van vakbekwaamheid voor het toezicht houden op het verwijderen van asbest en crocidoliet, dat is afgegeven door Onze Minister of een certificerende instelling.
- 4) Voorzover de handelingen, bedoeld in het eerste lid, mede worden verricht door een andere persoon dan de persoon, bedoeld in het derde lid, is deze andere persoon in het bezit van een certificaat van vakbekwaamheid voor het verwijderen van asbest en crocidoliet, dat is afgegeven door Onze Minister of een certificerende instelling.
- 5) Voordat wordt aangevangen met de handelingen, bedoeld in het eerste lid, is het bedrijf, bedoeld in het eerste lid, in het bezit van een afschrift van een inventarisatierapport als bedoeld in artikel 4.54a, eerste lid.
- 6) De certificaten, bedoeld in het eerste, derde en vierde lid, of afschriften daarvan en een afschrift van het inventarisatierapport, bedoeld in artikel 4.54a, eerste lid, zijn op de arbeidsplaats aanwezig en worden desgevraagd getoond aan een ambtenaar als bedoeld in artikel 24 van de wet.

Par. 4 - Bouwwerken

Art. 10:

Het is verboden om een bouwwerk te slopen zonder of in afwijking van de vergunning van B&W. Bij een aanvraag om een omgevingsvergunning moet een inventarisatierapport worden overlegd (art. 10j). De houder van de omgevingsvergunning moet een afschrift van die vergunning ter hand stellen aan het bedrijf dat de sloop uitvoert.

BIJLAGE G VERPLICHTINGEN OPDRACHTGEVER (I)

Informatief karakter

1. Algemeen

De opdrachtgever heeft een wettelijke informatieplicht daar waar het gaat over de aanwezigheid van asbest in zijn bouwwerk/object, dat hij in eigendom / beheer heeft. Deze plicht heeft hij naar de gebruiker van het bouwwerk/object en zij die het bouwwerk/object respectievelijk onderhouden, renoveren, slopen of werkzaamheden erin uitvoeren. Asbestverwijdering is onderhevig aan een gemeentelijke vergunning. Aan de vergunning ligt een asbestinventarisatierapport ten grondslag. Wie kan een vergunning aanvragen en wordt daarmee de houder van de vergunning?

- 1) De eigenaar van een bouwwerk;
- 2) Namens de eigenaar van het bouwwerk: het adviesbureau;
- 3) De gebruiker van een bouwwerk.

Toelichting:

- a) De houder van de vergunning blijft voor de gemeente verantwoordelijk en aanspreekpunt voor de rapportage als sanering. Is het niet volledig en dus niet geschikt voor afgifte omgevingsvergunning, dan spreekt de gemeente de aanvrager van de vergunning aan. Deze spreekt vervolgens het onderzoeksbureau aan. Dit geldt eveneens voor de asbestverwijdering.
- b) Als gewerkt wordt in strijd met de voorschriften, spreekt de gemeente de houder van de vergunning in eerste instantie aan, in tweede instantie de asbestverwijderaar.

De onder de punten 1 t/m 3 genoemde personen kunnen opdrachtgever zijn voor zowel de asbestinventarisatie, de asbestverwijdering, als de eindbeoordeling. Hij hoeft niet perse opdrachtgever te zijn voor de eindbeoordeling. Dit kan hij overlaten aan het verwijderingsbedrijf, hetgeen ook logisch is.

De opdrachtgever is degene die:

- 1) De opdracht tot inventarisatie verleent aan een bedrijf dat in het bezit is van een geldig certificaat voor asbestinventarisatie;
- 2) De omgevingsvergunning bij de Gemeente aanvraagt, implicerende de melding voor het voornemen tot slopen/verwijderen;
- 3) De opdracht tot de eindbeoordeling van de uitgevoerde asbestverwijdering verleent aan een laboratorium c.q. inspectie-instelling dat/die daarvoor is geaccrediteerd;
- 4) De opdracht tot de asbestverwijdering verleent aan een asbestverwijderingsbedrijf dat in het bezit is van een geldig certificaat voor asbestverwijderen;
- 5) De Gemeente minimaal één week vóór uitvoering op de hoogte stelt van de juiste uitvoeringsdata en -tijdstippen;
- 6) De stortbon en het vrijgavebewijs van het asbestverwijderingsbedrijf ontvangt;
- 7) De Gemeente uiterlijk binnen twee weken na uitvoering een afschrift stuurt van de resultaten van de eindbeoordeling;
- 8) De facturen voor de verleende diensten (1 t/m 4) ontvangt en betaalt.

De opdrachtgever kan de zaken genoemd onder 1, 2, 3, 5 en 7 delegeren aan bijvoorbeeld het asbestverwijderingsbedrijf, doch blijft verantwoordelijk voor de aanwezigheid van de juiste papieren (inventarisatierapport en omgevingsvergunning) op het werk. 90

2. Asbestverwijderingsbesluit 2005

De verantwoordelijkheid van de opdrachtgever voor de juiste papieren (inventarisatierapport en omgevingsvergunning) op het werk vindt zijn wettelijke basis in Par. 2, Artikel 3 en 5 en Par. 4, Artikel 10 van het Asbestverwijderingsbesluit 2005. De door de opdrachtgever in te schakelen bedrijven voor asbestinventarisatie, asbestverwijdering en eindbeoordeling kunnen het werk alleen verrichten, wanneer zij in het bezit zijn van de wettelijk verplichte certificatie, respectievelijk accreditatie, vermeld in art. 4.54a, 4.54d en 4.55a van het Arbobesluit / Asbestverwijderingsbesluit 2005."

3. Asbestinventarisatierapport

Ontleend aan Asbestverwijderingsbesluit 2005, Stb 704 d.d. 16-12-2005 en Stb 87 d.d. 20-02-2006

Paragraaf 2 – Asbestinventarisatie

Art. 3-1-b:

lid b: degene die geheel of gedeeltelijk doet (laat) afbreken of uit elkaar nemen (= dus de opdrachtgever)
.... **beschikt over een asbestinventarisatierapport.**

Art. 3-2-b:

ook hier wordt weer gesproken over degene die asbest doet (laat) verwijderen (= dus de opdrachtgever)
.... **beschikt over een asbestinventarisatierapport.**

Art. 5

Degene die de handelingen van par. 3 doet / laat verrichten (= dus de opdrachtgever), verstrekt vóórdát de handeling wordt verricht, een afschrift van het inventarisatierapport aan degene die de handeling verricht (= dus het asbestverwijderingsbedrijf).

Conclusie:

Art. 3 en 5 zijn heel duidelijk: De opdrachtgever beschikt over een inventarisatierapport en geeft een afschrift van dat rapport aan degene die het asbest verwijdert. Hoe de opdrachtgever aan dat rapport komt, staat niet vermeld. Hij moet er gewoon over beschikken, dus het zelf regelen. Zie ook art. 4.54a-1 t/m 5 en 4.54d-5 (toevoeging aan Arbo-besluit).

Aanvulling Arbeidsomstandighedenbesluit

Artikel 4.54a. Asbestinventarisatie

- 1) Voordat een handeling als bedoeld in artikel 4.54, eerste lid, onderdeel a, b of d, wordt aangevangen, wordt de aanwezigheid van asbest of asbesthoudende producten dan wel crocidoliet of crocidoliethoudende producten volledig geïnventariseerd en worden de resultaten hiervan opgenomen in een inventarisatierapport.
- 2) Het eerste lid is van toepassing indien werknemers worden of kunnen worden blootgesteld aan asbest of asbesthoudende producten dan wel crocidoliet of crocidoliethoudende producten.
- 3) De inventarisatie en het inventarisatierapport, bedoeld in het eerste lid, worden uitgevoerd, onderscheidenlijk opgesteld, door een bedrijf dat in het bezit is van een certificaat voor asbestinventarisatie dat is afgegeven door Onze Minister of een certificerende instelling.
- 4) Een afschrift van het inventarisatierapport wordt verstrekt aan het bedrijf, bedoeld in artikel 4.54d, eerste lid, die de handeling, bedoeld in artikel 4.54, eerste lid, onderdeel a, b, of d, verricht.
- 5) Het certificaat of een afschrift daarvan is op de arbeidsplaats aanwezig en wordt desgevraagd getoond aan een ambtenaar als bedoeld in artikel 24 van de wet.

91

Artikel 4.54d. Asbestverwijdering

- 1) De handelingen, bedoeld in artikel 4.54, eerste lid, met uitzondering van de handelingen, bedoeld in artikel 4.54b, onderdeel b tot en met i, worden verricht volgens een vooraf opgesteld werkplan als bedoeld in artikel 4.55 door een bedrijf dat in het bezit is van een certificaat voor asbestverwijdering, dat is afgegeven door Onze Minister of een certificerende instelling.
- 2) Bij een bedrijf als bedoeld in het eerste lid is in ieder geval een persoon als bedoeld in het derde lid werkzaam.
- 3) De handelingen, bedoeld in het eerste lid, worden verricht door of onder voortdurend toezicht van een persoon die in het bezit is van een certificaat van vakbekwaamheid voor het toezicht houden op het verwijderen van asbest en crocidoliet, dat is afgegeven door Onze Minister of een certificerende instelling.
- 4) Voorzover de handelingen, bedoeld in het eerste lid, mede worden verricht door een andere persoon dan de persoon, bedoeld in het derde lid, is deze andere persoon in het bezit van een certificaat van vakbekwaamheid voor het verwijderen van asbest en crocidoliet, dat is afgegeven door Onze Minister of een certificerende instelling.
- 5) Voordat wordt aangevangen met de handelingen, bedoeld in het eerste lid, is het bedrijf, bedoeld in het eerste lid, in het bezit van een afschrift van een inventarisatierapport als bedoeld in artikel 4.54a, eerste lid.
- 6) De certificaten, bedoeld in het eerste, derde en vierde lid, of afschriften daarvan en een afschrift van het inventarisatierapport, bedoeld in artikel 4.54a, eerste lid, zijn op de arbeidsplaats aanwezig en worden desgevraagd getoond aan een ambtenaar als bedoeld in artikel 24 van de wet.

Par. 4 - Bouwwerken

Art. 10:

Het is verboden om een bouwwerk te slopen zonder of in afwijking van de vergunning van B&W. Bij een aanvraag om een omgevingsvergunning moet een inventarisatierapport worden overlegd (art. 10j). De houder van de omgevingsvergunning moet een afschrift van die vergunning ter hand stellen aan het bedrijf dat de sloop uitvoert.



Evaluatieformulier

1. Asbestinventarisatie Type A		
Naam inventarisatiebedrijf	Sanitas Milieukundig Adviesbureau B.V.	
ASCERT-code	07-D070093.01	
Rapportnummer		
Vrijgave datum		

2. Asbestinventarisatie Type B		
Naam inventarisatiebedrijf	Sanitas Milieukundig Adviesbureau B.V.	
ASCERT-code	07-D070093.01	
Rapportnummer		
Vrijgave datum		

3. Asbestinventarisatie van onvoorzien asbest		
Naam inventarisatiebedrijf	Sanitas Milieukundig Adviesbureau B.V.	
ASCERT-code	07-D070093.01	
Rapportnummer		
Vrijgave datum		

Omschrijving onvoorzien asbest		
Omschrijving	Plaats	Hoeveelheid

Asbestverwijderingsbedrijf			
Naam			
ASCERT-code			
Contactpersoon	Handtekening		
Verzonden naar	1.	2.	3.
Door (naam)			
Datum			
Paraaf			
Verzonden naar	4.	5.	6.
Door (naam)			
Datum			
Paraaf			

Verzendlijst: 1= AIB type A; 2= AIB type B; 3= AIB onvoorzien; 4 = gemeente; 5 = eigenaar; 6 = opdrachtgever



Evaluatieformulier

1. Asbestinventarisatie Type A	
Naam inventarisatiebedrijf	Sanitas Milieukundig Adviesbureau B.V.
ASCERT-code	07-D070093.01
Rapportnummer	
Vrijgave datum	

2. Asbestinventarisatie Type B	
Naam inventarisatiebedrijf	Sanitas Milieukundig Adviesbureau B.V.
ASCERT-code	07-D070093.01
Rapportnummer	
Vrijgave datum	

3. Asbestinventarisatie van onvoorzien asbest	
Naam inventarisatiebedrijf	Sanitas Milieukundig Adviesbureau B.V.
ASCERT-code	07-D070093.01
Rapportnummer	
Vrijgave datum	

Omschrijving onvoorzien asbest		
Omschrijving	Plaats	Hoeveelheid

Asbestverwijderingsbedrijf			
Naam			
ASCERT-code			
Contactpersoon	Handtekening		
Verzonden naar	1.	2.	3.
Door (naam)			
Datum			
Paraaf			
Verzonden naar	4.	5.	6.
Door (naam)			
Datum			
Paraaf			

Verzendlijst: 1= AIB type A; 2= AIB type B; 3= AIB onvoorzien; 4 = gemeente; 5 = eigenaar; 6 = opdrachtgever

BIJLAGE G VERPLICHTINGEN OPDRACHTGEVER (I)

Informatief karakter

1. Algemeen

De opdrachtgever heeft een wettelijke informatieplicht daar waar het gaat over de aanwezigheid van asbest in zijn bouwwerk/object, dat hij in eigendom / beheer heeft. Deze plicht heeft hij naar de gebruiker van het bouwwerk/object en zij die het bouwwerk/object respectievelijk onderhouden, renoveren, slopen of werkzaamheden erin uitvoeren. Asbestverwijdering is onderhevig aan een gemeentelijke vergunning. Aan de vergunning ligt een asbestinventarisatie rapport ten grondslag. Wie kan een vergunning aanvragen en wordt daarmee de houder van de vergunning?

- 1) De eigenaar van een bouwwerk;
- 2) Namens de eigenaar van het bouwwerk: het adviesbureau;
- 3) De gebruiker van een bouwwerk.

Toelichting:

- a) De houder van de vergunning blijft voor de gemeente verantwoordelijk en aanspreekpunt voor de rapportage als sanering. Is het niet volledig en dus niet geschikt voor afgifte omgevingsvergunning, dan spreekt de gemeente de aanvrager van de vergunning aan. Deze spreekt vervolgens het onderzoeksbureau aan. Dit geldt eveneens voor de asbestverwijdering.
- b) Als gewerkt wordt in strijd met de voorschriften, spreekt de gemeente de houder van de vergunning in eerste instantie aan, in tweede instantie de asbestverwijderaar.

De onder de punten 1 t/m 3 genoemde personen kunnen opdrachtgever zijn voor zowel de asbestinventarisatie, de asbestverwijdering, als de eindbeoordeling. Hij hoeft niet perse opdrachtgever te zijn voor de eindbeoordeling. Dit kan hij overlaten aan het verwijderingsbedrijf, hetgeen ook logisch is.

De opdrachtgever is degene die:

- 1) De opdracht tot inventarisatie verleent aan een bedrijf dat in het bezit is van een geldig certificaat voor asbestinventarisatie;
- 2) De omgevingsvergunning bij de Gemeente aanvraagt, implicerende de melding voor het voornemen tot slopen/verwijderen;
- 3) De opdracht tot de eindbeoordeling van de uitgevoerde asbestverwijdering verleent aan een laboratorium c.q. inspectie-instelling dat/die daarvoor is geaccrediteerd;
- 4) De opdracht tot de asbestverwijdering verleent aan een asbestverwijderingsbedrijf dat in het bezit is van een geldig certificaat voor asbestverwijderen;
- 5) De Gemeente minimaal één week vóór uitvoering op de hoogte stelt van de juiste uitvoeringsdata en -tijdstippen;
- 6) De stortbon en het vrijgavebewijs van het asbestverwijderingsbedrijf ontvangt;
- 7) De Gemeente uiterlijk binnen twee weken na uitvoering een afschrift stuurt van de resultaten van de eindbeoordeling;
- 8) De facturen voor de verleende diensten (1 t/m 4) ontvangt en betaalt.

De opdrachtgever kan de zaken genoemd onder 1, 2, 3, 5 en 7 delegeren aan bijvoorbeeld het asbestverwijderingsbedrijf, doch blijft verantwoordelijk voor de aanwezigheid van de juiste papieren (inventarisatie rapport en omgevingsvergunning) op het werk. 90

2. Asbestverwijderingsbesluit 2005

De verantwoordelijkheid van de opdrachtgever voor de juiste papieren (inventarisatie rapport en omgevingsvergunning) op het werk vindt zijn wettelijke basis in Par. 2, Artikel 3 en 5 en Par. 4, Artikel 10 van het Asbestverwijderingsbesluit 2005. De door de opdrachtgever in te schakelen bedrijven voor asbestinventarisatie, asbestverwijdering en eindbeoordeling kunnen het werk alleen verrichten, wanneer zij in het bezit zijn van de wettelijk verplichte certificatie, respectievelijk accreditatie, vermeld in art. 4.54a, 4.54d en 4.55a van het Arbobesluit / Asbestverwijderingsbesluit 2005.*

3. Asbestinventarisatie rapport

Ontleend aan Asbestverwijderingsbesluit 2005, Stb 704 d.d. 16-12-2005 en Stb 87 d.d. 20-02-2006
Paragraaf 2 – Asbestinventarisatie

Art. 3-1-b:

lid b: degene die geheel of gedeeltelijk doet (laat) afbreken of uit elkaar nemen (= dus de opdrachtgever)
.... **beschikt over een asbestinventarisatie rapport.**

Art. 3-2-b:

ook hier wordt weer gesproken over degene die asbest doet (laat) verwijderen (= dus de opdrachtgever)
.... **beschikt over een asbestinventarisatie rapport.**

Art. 5

Degene die de handelingen van par. 3 doet / laat verrichten (= dus de opdrachtgever), verstrekt vóórdat de handeling wordt verricht, een afschrift van het inventarisatierapport aan degene die de handeling verricht (= dus het asbestverwijderingsbedrijf).

Conclusie:

Art. 3 en 5 zijn heel duidelijk: De opdrachtgever beschikt over een inventarisatierapport en geeft een afschrift van dat rapport aan degene die het asbest verwijdert. Hoe de opdrachtgever aan dat rapport komt, staat niet vermeld. Hij moet er gewoon over beschikken, dus het zelf regelen. Zie ook art. 4.54a-1 t/m 5 en 4.54d-5 (toevoeging aan Arbo-besluit).

Aanvulling Arbeidsomstandighedenbesluit

Artikel 4.54a. Asbestinventarisatie

- 1) Voordat een handeling als bedoeld in artikel 4.54, eerste lid, onderdeel a, b of d, wordt aangevangen, wordt de aanwezigheid van asbest of asbesthoudende producten dan wel crocidoliet of crocidoliethoudende producten volledig geïnventariseerd en worden de resultaten hiervan opgenomen in een inventarisatierapport.
- 2) Het eerste lid is van toepassing indien werknemers worden of kunnen worden blootgesteld aan asbest of asbesthoudende producten dan wel crocidoliet of crocidoliethoudende producten.
- 3) De inventarisatie en het inventarisatierapport, bedoeld in het eerste lid, worden uitgevoerd, onderscheidenlijk opgesteld, door een bedrijf dat in het bezit is van een certificaat voor asbestinventarisatie dat is afgegeven door Onze Minister of een certificerende instelling.
- 4) Een afschrift van het inventarisatierapport wordt verstrekt aan het bedrijf, bedoeld in artikel 4.54d, eerste lid, die de handeling, bedoeld in artikel 4.54, eerste lid, onderdeel a, b, of d, verricht.
- 5) Het certificaat of een afschrift daarvan is op de arbeidsplaats aanwezig en wordt desgevraagd getoond aan een ambtenaar als bedoeld in artikel 24 van de wet.

91

Artikel 4.54d. Asbestverwijdering

- 1) De handelingen, bedoeld in artikel 4.54, eerste lid, met uitzondering van de handelingen, bedoeld in artikel 4.54b, onderdeel b tot en met i, worden verricht volgens een vooraf opgesteld werkplan als bedoeld in artikel 4.55 door een bedrijf dat in het bezit is van een certificaat voor asbestverwijdering, dat is afgegeven door Onze Minister of een certificerende instelling.
- 2) Bij een bedrijf als bedoeld in het eerste lid is in ieder geval een persoon als bedoeld in het derde lid werkzaam.
- 3) De handelingen, bedoeld in het eerste lid, worden verricht door of onder voortdurend toezicht van een persoon die in het bezit is van een certificaat van vakbekwaamheid voor het toezicht houden op het verwijderen van asbest en crocidoliet, dat is afgegeven door Onze Minister of een certificerende instelling.
- 4) Voorzover de handelingen, bedoeld in het eerste lid, mede worden verricht door een andere persoon dan de persoon, bedoeld in het derde lid, is deze andere persoon in het bezit van een certificaat van vakbekwaamheid voor het verwijderen van asbest en crocidoliet, dat is afgegeven door Onze Minister of een certificerende instelling.
- 5) Voordat wordt aangevangen met de handelingen, bedoeld in het eerste lid, is het bedrijf, bedoeld in het eerste lid, in het bezit van een afschrift van een inventarisatierapport als bedoeld in artikel 4.54a, eerste lid.
- 6) De certificaten, bedoeld in het eerste, derde en vierde lid, of afschriften daarvan en een afschrift van het inventarisatierapport, bedoeld in artikel 4.54a, eerste lid, zijn op de arbeidsplaats aanwezig en worden desgevraagd getoond aan een ambtenaar als bedoeld in artikel 24 van de wet.

Par. 4 - Bouwwerken

Art. 10:

Het is verboden om een bouwwerk te slopen zonder of in afwijking van de vergunning van B&W. Bij een aanvraag om een omgevingsvergunning moet een inventarisatierapport worden overlegd (art. 10j). De houder van de omgevingsvergunning moet een afschrift van die vergunning ter hand stellen aan het bedrijf dat de sloop uitvoert.



Quickscan flora en fauna

Asfaltcentrale Kilkade Dordrecht

Aveco de Bondt

bezoekadres Podium 9
postbus 2674
postcode 3800 GE Amersfoort
telefoon [redacted]
telefax [redacted]
e-mail [redacted]
internet www.avecodebondt.nl

projectnaam Quickscan flora en fauna Asfaltcentrale Kilkade
Dordrecht
projectnummer 17096701
projectleider [redacted]
referentie [redacted] /17096701
opdrachtgever KWS Zwijndrecht
Postadres Postbus 158
3330 AD ZWIJNDRECHT
contactpersoon [redacted]
status Definitief
versie 2.0
aantal pagina's 22
datum 26 oktober 2017
auteur [redacted]
paraaf [redacted]
gecontroleerd [redacted]



INHOUDSOPGAVE

1	INLEIDING	3
1.1	Doel	4
1.2	Leeswijzer	4
2	WETTELIJK KADER: WET NATUURBESCHERMING	5
2.1	Soortbescherming	5
2.2	Gebiedsbescherming	8
2.3	Houtopstanden	8
3	HET PLANGEBIED	10
3.1	Huidige situatie	10
3.2	Toekomstige situatie en voorgenomen ingreep	11
4	ONDERZOEKSRESULTATEN EN EFFECTEN	12
4.1	Onderzoeksmethode	12
4.2	Soortbescherming	12
4.3	Gebiedsbescherming	16
4.4	Houtopstanden	16
5	TOETSING WET NATUURBESCHERMING	17
5.1	Soortbescherming	17
5.2	Gebiedsbescherming	18
5.3	Zorgplicht	18
6	SAMENVATTING	19
6.1	Soortbescherming	19
6.2	Gebiedsbescherming	19
6.3	Houtopstanden	20
6.4	Zorgplicht	20
7	AANBEVELINGEN	21
BIJLAGE 1	BRONNEN	22

1 INLEIDING

In opdracht van KWS Zwijndrecht heeft Aveco de Bondt een quickscan flora en fauna uitgevoerd voor de ontmanteling van de asfaltcentrale en de sloop van de bijbehorende opstallen aan de Kilkade te Dordrecht (afbeelding 1).



Afbeelding 1: Topografische ligging perceel asfaltcentrale te Dordrecht (kaart: Aveco de Bondt, 2017).

Voorafgaand aan de realisatie van een beoogde ontwikkeling dient te worden nagegaan of binnen en in de nabijheid van het plangebied streng beschermde plant- en diersoorten en/of natuurgebieden aanwezig zijn en of deze worden aangetast. Deze eerste stap om de aanwezigheid te bepalen is het uitvoeren van een quickscan flora en fauna.

Voorliggende quickscan flora en fauna beschrijft in het kader van de Wet natuurbescherming (Wnb) en het Natuurnetwerk Nederland (NNN) de effecten van de ingreep op soortenbescherming, gebiedsbescherming (Natura 2000 en Natuurnetwerk Nederland) en houtopstanden. Uit deze quickscan blijkt of de plannen (mogelijk) leiden tot aantasting van beschermde soorten, gebieden en/of houtopstanden en of vervolgstappen noodzakelijk zijn, zoals nader onderzoek, een ontheffing en/of een vergunning.



1.1 Doel

De quickscan flora en fauna heeft meerdere doelen:

- vaststellen van (mogelijk aanwezige) beschermde flora en fauna;
- vaststellen of er nader onderzoek uitgevoerd moet worden naar beschermde flora en fauna;
- bepalen wat de effecten zijn van de ingreep op beschermde flora en fauna;
- vaststellen of er nader onderzoek gedaan moet worden naar de effecten op beschermde gebieden;
- vaststellen of er nader onderzoek gedaan moet worden naar de effecten op beschermde houtopstanden;
- indien negatieve effecten op beschermde flora en fauna en/of beschermde gebieden te verwachten zijn, dient te worden bepaald of in het kader van de Wet natuurbescherming een ontheffing (soortbescherming) of vergunning (gebiedsbescherming) nodig is.

1.2 Leeswijzer

De quickscan flora en fauna bestaat uit 7 hoofdstukken. Het eerste hoofdstuk beschrijft de inleiding en leeswijzer. In hoofdstuk 2 wordt het wettelijke kader en de relevante regelgeving besproken voor het beoordelingskader waarbinnen de effecten van de ruimtelijke ingreep op de mogelijk aanwezige beschermde flora en fauna worden getoetst. Hoofdstuk 3 beschrijft het plangebied met de huidige ligging en de toekomstige ingrepen. Hoofdstuk 4 bestaat uit de onderzoeksmethode, de resultaten en de effectenbeoordeling van de voorgenomen activiteit. Hoofdstuk 5 vormt de toetsing van de ingreep aan de vigerende wetgeving. Een samenvatting van de toetsing en de noodzakelijke vervolgstappen wordt beschreven in hoofdstuk 6. Afsluitend geven we in hoofdstuk 7 enkele vrijblijvende adviezen.

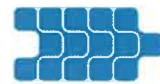

2 WETTELIJK KADER: WET NATUURBESCHERMING

De Wet natuurbescherming (Wnb) is op 1 januari 2017 in werking getreden. Deze wet beoogt de bescherming van in het wild levende planten en dieren en hun directe leefomgeving waarbij onderscheid wordt gemaakt in soort- en gebiedsbescherming. In onderstaande paragrafen wordt een globale toelichting gegeven met betrekking tot de achtergrond van deze nationale wetgeving waaraan voorgenomen ruimtelijk plannen en ingrepen worden getoetst.

2.1 Soortbescherming

Zorgplicht

De Wet natuurbescherming gaat uit van de 'zorgplicht' (art 1.11 Wnb). De zorgplicht houdt in dat een ieder voldoende zorg in acht moet nemen voor de in het wild levende dieren en planten, alsmede voor hun directe leefomgeving. Indien specifieke maatregelen dienen te worden uitgevoerd zal dit in onderhavig rapport worden toegelicht.

Tabel 1. Zorgplicht Wet natuurbescherming

§ 1.3. Beschermingsmaatregelen algemeen	
art 1.11	lid
	<ol style="list-style-type: none">1. Een ieder neemt voldoende zorg in acht voor Natura 2000-gebieden, bijzondere nationale natuurgebieden en voor in het wild levende dieren en planten en hun directe leefomgeving.2. De zorg, bedoeld in het eerste lid, houdt in elk geval in dat een ieder die weet of redelijkerwijs kan vermoeden dat door zijn handelen of nalaten nadelige gevolgen kunnen worden veroorzaakt voor een Natura 2000-gebied, een bijzonder nationaal natuurgebied of voor in het wild levende dieren en planten:<ol style="list-style-type: none">a. dergelijke handelingen achterwege laat, dan wel,b. indien dat achterwege laten redelijkerwijs niet kan worden gevergd, de noodzakelijke maatregelen treft om die gevolgen te voorkomen, ofc. voor zover die gevolgen niet kunnen worden voorkomen, deze zoveel mogelijk beperkt of ongedaan maakt.3. Het eerste lid is niet van toepassing op handelen of nalaten in overeenstemming met het bij of krachtens deze wet of de Visserijwet 1963 bepaalde.

Verbodsbepalingen

Op grond van de Wnb is het verboden planten, behorende tot een beschermde inheemse plantensoort, te beschadigen of te plukken. Beschermde inheemse dieren mogen niet worden gedood, verstoord, verwond, gevangen en bemachtigd.

De Wet natuurbescherming kent een apart beschermingsregime voor soorten van de Vogelrichtlijn, een apart beschermingsregime voor soorten van de Habitatrichtlijn, het Verdrag van Bern en het Verdrag van Bonn en een apart beschermingsregime voor andere soorten, die vanuit nationaal oogpunt beschermd worden. Elk van deze beschermingsregimes kent zijn eigen verbodsbepalingen en vereisten voor vrijstelling of ontheffing van de verboden (zie tabel II.).



Voor de nationaal beschermde soorten heeft elke provincie een lijst opgesteld met soorten die in desbetreffende provincie zijn vrijgesteld.

Tabel II. Verbodsbepalingen Wet natuurbescherming

§ 3.1 Beschermingsregime soorten Vogelrichtlijn		
art 3.1	lid	<ol style="list-style-type: none">1. Het is verboden opzettelijk van nature in Nederland in het wild levende vogels van soorten als bedoeld in artikel 1 van de Vogelrichtlijn te doden of te vangen.2. Het is verboden opzettelijk nesten, rustplaatsen en eieren van vogels als bedoeld in het eerste lid te vernielen of te beschadigen, of nesten van vogels weg te nemen.3. Het is verboden eieren van vogels als bedoeld in het eerste lid te rapen en deze onder zich te hebben.4. Het is verboden vogels als bedoeld in het eerste lid opzettelijk te verstoren.5. Het verbod, bedoeld in het vierde lid, is niet van toepassing indien de storing niet van wezenlijke invloed is op de staat van instandhouding van de desbetreffende vogelsoort.
§ 3.2 Beschermingsregime soorten Habitatrichtlijn		
art 3.5	lid	<ol style="list-style-type: none">1. Het is verboden in het wild levende dieren van soorten, genoemd in bijlage IV, onderdeel a, bij de Habitatrichtlijn, bijlage II bij het Verdrag van Bern of bijlage I bij het Verdrag van Bonn, in hun natuurlijk verspreidingsgebied opzettelijk te doden of te vangen.2. Het is verboden dieren als bedoeld in het eerste lid opzettelijk te verstoren.3. Het is verboden eieren van dieren als bedoeld in het eerste lid in de natuur opzettelijk te vernielen of te rapen.4. Het is verboden de voortplantingsplaatsen of rustplaatsen van dieren als bedoeld in het eerste lid te beschadigen of te vernielen.5. Het is verboden planten van soorten, genoemd in bijlage IV, onderdeel b, bij de Habitatrichtlijn of bijlage I bij het Verdrag van Bern, in hun natuurlijke verspreidingsgebied opzettelijk te plukken en te verzamelen, af te snijden, te onwortelen of te vernielen.
§ 3.3 Beschermingsregime andere soorten		
art 3.10	lid	<ol style="list-style-type: none">1. Onverminderd artikel 3.5, eerste, vierde en vijfde lid, is het verboden:<ol style="list-style-type: none">a. in het wild levende zoogdieren, amfibieën, reptielen, vissen, dagvlinders, libellen en kevers van de soorten, genoemd in de bijlage, onderdeel A, bij deze wet, opzettelijk te doden of te vangen;b. de vaste voortplantingsplaatsen of rustplaatsen van dieren als bedoeld in onderdeel a opzettelijk te beschadigen of te vernielen, ofc. vaatplanten van de soorten, genoemd in de bijlage, onderdeel B, bij deze wet, in hun natuurlijke verspreidingsgebied opzettelijk te plukken en te verzamelen, af te snijden, te onwortelen of te vernielen.



Vogels

Alle broedvogels in Nederland zijn gedurende het broedseizoen beschermd (art 3.1 en 3.5 Wnb) en in sommige gevallen ook buiten deze periode. Hierbij wordt door het bevoegd gezag¹ onderscheid gemaakt tussen soorten uit de beschermingscategorie 1 t/m 4: jaarrond beschermde nesten (verblijfplaatsen van vogels die hun verblijfplaats het hele jaar gebruiken), categorie 5: niet-jaarrond beschermde vogelnesten (verblijfplaatsen van vogels die regelmatig naar hun verblijf terugkeren en over voldoende flexibiliteit beschikken en 'overige soorten' (vogels die jaarlijks een nieuw nest maken dat alleen in het broedseizoen beschermd is). Na gelang de beschermingsstatus van het nest dienen maatregelen te worden getroffen om de functie van de nestlocatie te behouden.

Tabel III. Bescherming categorieën broedvogels

Categorie	Jaarrond beschermd	Omschrijving
1	ja	Nesten die, behalve gedurende het broedseizoen als nest, buiten het broedseizoen in gebruik zijn als vaste rust- en verblijfplaats (voorbeeld: steenuil).
2	ja	Nesten van koloniebroeders die elk broedseizoen op dezelfde plaats broeden en die daarin zeer honkvast zijn of afhankelijk van bebouwing of biotoop. De (fysieke) voorwaarden voor de nestplaats zijn vaak zeer specifiek en limitatief beschikbaar (voorbeeld: roek, gierzwaluw en huismus).
3	ja	Nesten van vogels, zijnde geen koloniebroeders, die elk broedseizoen op dezelfde plaats broeden en die daarin zeer honkvast zijn of afhankelijk van bebouwing. De (fysieke) voorwaarden voor de nestplaats zijn vaak zeer specifiek en limitatief beschikbaar (voorbeeld: ooievaar, kerkuil en slechtvalk).
4	ja	Vogels die jaar in jaar uit gebruik maken van hetzelfde nest en die zelf niet of nauwelijks in staat zijn een nest te bouwen (voorbeeld: boomvalk, buizerd en ransuil).
5	ja, indien zwaarwegende feiten of ecologische omstandigheden dat rechtvaardigen	Nesten van vogels die weliswaar vaak terugkeren naar de plaats waar zij het jaar daarvoor hebben gebroed of de directe omgeving daarvan, maar die wel over voldoende flexibiliteit beschikken om, als de broedplaats verloren is gegaan, zich elders te vestigen (voorbeeld: spreeuw, oeverzwaluw, boerenzwaluw, ijsvogel).
'overige soorten'	nee, alleen gedurende het broedseizoen	Soorten die jaarlijks gebruik maken van een nieuw nest (voorbeeld: merel, ringmus, houtduif).

Gedragscode

Binnen de Wnb bestaat de mogelijkheid om voor de voorgenomen activiteit en de ter plaatse aanwezige soorten, door middel van een goedgekeurde gedragscode een vrijstelling te verkrijgen van de verbodsbepalingen uit art 3.1, 3.5 en 3.10 Wnb. Een ontheffing is dan niet noodzakelijk.

¹ Uitleg Aangepaste beoordeling ontheffing ruimtelijke ingrepen Flora- en faunawet 2009 en Bijlage Aangepaste lijst jaarrond beschermde vogelnesten ontheffing Flora- en faunawet ruimtelijke ingreep.



Wel dient aantoonbaar te worden gewerkt conform de betreffende gedragscode en is de zorgplicht van kracht.

2.2 Gebiedsbescherming

Natura 2000-gebieden

Natuurgebieden of andere gebieden die belangrijk zijn voor flora en fauna kunnen aangewezen worden als Europese Vogelrichtlijn en/of Habitatrichtlijngebieden (Natura 2000). De verplichtingen uit de Vogel- en Habitatrichtlijngebieden zijn in Nederland opgenomen in de Wet natuurbescherming. Op grond van deze wet is het verboden projecten of andere handelingen te realiseren of te verrichten die, gelet op de instandhoudingsdoelstelling, de kwaliteit van de natuurlijke habitattypen en de habitats van soorten kunnen verslechteren, of een verstorend effect kunnen hebben op de soorten waarvoor het gebied is aangewezen.

Natuurnetwerk Nederland

Een andere vorm van gebiedsbescherming komt voort uit aanwijzing van een gebied in het kader van het Natuurnetwerk Nederland (NNN). Anders dan bij gebieds- en soortbescherming is de status van het NNN niet verankerd in de natuurwetgeving, maar dient het belang in de planologische afweging een rol te spelen. Dit valt onder de verantwoordelijkheid van het bevoegd gezag (Provincies). Voor NNN-gebieden geldt dat het natuurbelang prioriteit heeft en dat andere activiteiten niet mogen leiden tot aantasting van de natuurdoelen. Voor ruimtelijke ingrepen in of nabij het NNN geldt het "nee, tenzij" principe. Dit houdt in dat ingrepen waarbij de oppervlakte of de wezenlijke kenmerken en waarden van het NNN significant worden aangetast, in principe niet zijn toegestaan, tenzij het een groot openbaar belang dient én er geen alternatieven zijn buiten het gebied dat deel uitmaakt van de NNN. Als het toegestaan is, is natuurcompensatie verplicht.

2.3 Houtopstanden

De Wnb stelt dat wanneer bos wordt gekapt, dit binnen drie jaar na de kap dient te worden herplant. Wanneer dat niet op dezelfde plaats kan, dan dient dat elders (compensatie) plaats te vinden. Onder houtopstanden vallen:

- alleen bossen die buiten de 'bebouwde kom Boswet' liggen, maar die niet op erven of in tuinen staan;
- alle beplantingen van bomen die groter zijn dan 10 are;
- bomen in een rijbeplanting, als de rij uit meer dan 20 bomen bestaat, uitgezonderd populieren en wilgen.

Voordat een perceel bos dat onder de Wnb valt wordt gekapt, dient een kapmelding te worden gedaan. Een kapmelding moet minstens één maand voor de kap worden gedaan. Binnen één jaar na melding moet de kap worden uitgevoerd.



In sommige gemeenten volstaat een kapmelding niet altijd en is een kapvergunning vereist, die door de gemeente wordt afgegeven. Gemeenten leggen in de bomenverordening vast welke bomen zonder vergunning mogen worden gekapt en voor welke bomen een meldings- of vergunningsplicht geldt. Verder worden de grenzen van de 'bebouwde kom Boswet' bij besluit vastgesteld.

3 HET PLANGEBIED

3.1 Huidige situatie

Het plangebied ligt aan de Kilkade te Dordrecht (provincie Zuid-Holland). Het plangebied ligt ten zuidwesten van het centrum van Dordrecht aan de Julianahaven. Onderstaande afbeelding geeft de globale ligging van het plangebied weer.



Afbeelding 2: Luchtfoto met globale begrenzing asphaltcentrale (Aveco de Bondt, 2017).

Het plangebied bestaat in de huidige situatie uit de Asphalt Centrale Dordrecht (ACD) die wordt ontmanteld en bijbehorende opstallen die worden gesloopt. De opstallen bestaan uit een voormalig bedrijfskantoor en een laboratorium. Het hele terrein is verhard en er staan geen bomen of struiken. Om een globale indruk te geven van het plangebied zijn onderstaand enkele impressiefoto's opgenomen.

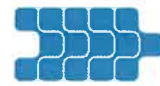

Afbeelding 3: Impressiefoto's projectlocatie ACD (Aveco de Bondt, 2017).

3.2 Toekomstige situatie en voorgenomen ingreep

Ten behoeve van de voorgenomen werkzaamheden zal de huidige asfaltcentrale worden ontmanteld en de bijbehorende opstallen, bestaande uit een voormalig bedrijfskantoor en een laboratorium, worden gesloopt. Het terrein wordt nadien onderdeel van de Julianahaven. Er zullen primaire en secundaire bouwstoffen worden opgeslagen.



4 ONDERZOEKSRÉSULTATEN EN EFFECTEN

Dit hoofdstuk beschrijft de methode en resultaten van de quickscan flora en fauna. Uit dit hoofdstuk blijkt welke potenties het plangebied heeft als leefgebied voor strikt beschermde soorten. Verder maakt dit hoofdstuk duidelijk of er beschermde natuurgebieden of houtopstanden aanwezig zijn.

4.1 Onderzoeksmethode

Bij het opstellen van de quickscan flora en fauna is gebruik gemaakt van de meest recente landelijke en provinciale archief- en verspreidingsgegevens. In de bijlage zijn de geraadpleegde bronnen weergegeven. Door middel van een literatuuronderzoek is bepaald welke beschermde gebieden en soorten er in de omgeving van het plangebied voorkomen en welke flora en fauna mogelijk in het plangebied aanwezig is.

De aanwezigheid van de mogelijk in de omgeving voorkomende soorten is door middel van een eenmalig veldbezoek op locatie onderzocht. Op 14 september 2017 heeft [REDACTED], een ecooog van Aveco de Bondt, het plangebied en de directe omgeving verkend. Doel van deze veldverkenning was om een indruk te krijgen van het aanwezige habitat en de geschiktheid ervan te beoordelen voor de mogelijk voorkomende beschermde soorten. Het eenmalige veldbezoek heeft niet de status van een volledige veldinventarisatie. Niet alle soortgroepen zijn gedurende het hele jaar actief of aanwezig. Bovendien zijn meerdere veldbezoeken noodzakelijk voor een volledig onderzoek naar bepaalde soortgroepen, zoals vleermuizen. De quickscan is de eerste stap in het proces om de haalbaarheid van het plan op het gebied van flora en fauna te onderzoeken. Bij aanwezigheid van specifieke habitatkenmerken is hier extra aandacht aan besteed tijdens het veldbezoek.

4.2 Soortbescherming

4.2.1 Vaatplanten

Er zijn tijdens het veldbezoek geen beschermde soorten vaatplanten aangetroffen. Beschermde plantensoorten stellen doorgaans specifieke eisen aan de standplaats, voedselarme en/of kalkrijke situaties, kwelssystemen, enz. Geschikt groeiomstandigheden zijn binnen het plangebied niet aanwezig waardoor de aanwezigheid van beschermde vaatplanten wordt uitgesloten.

4.2.2 Vleermuizen

Volgens landelijke verspreidingsgegevens (Broekhuizen *et al.*, 2016) kunnen in de omgeving van het plangebied diverse beschermde soorten vleermuizen voorkomen. Dit zijn de soorten gewone dwergvleermuis, ruige dwergvleermuis, laatzvlieger en gewone grootoorvleermuis. Volgens de

zoogdierenwerkgroep (Mostert, 2008) zijn tussen 2000 en 2008 echter geen vleermuizen aangetroffen in het plangebied.

Vaste rust- en verblijfplaatsen van vleermuizen worden aangetroffen in gebouwen en in bomen. Daarnaast gebruiken vleermuizen open water en opgaande beplanting als foerageergebied en worden lijnvormige landschapselementen, zoals watergangen en bomenrijen, gebruikt als vliegroute. De mogelijke aanwezigheid van deze leefgebiedfuncties wordt in het kader van de voorgenomen ingreep binnen het plangebied nader toegelicht.

Verblijfplaatsen in bebouwing binnen het plangebied

Gebouwbewonende vleermuizen, zoals gewone dwergvleermuis, laatvlieger en gewone grootoorvleermuis worden onder andere aangetroffen in spouwmuren, op zolders, achter (gevel)betimmering en dakbeschot.

De aanwezige bebouwing binnen het plangebied is potentieel geschikt voor vleermuizen om in te verblijven. Het te slopen pand is voorzien van ventilatievoegen die een soort als gewone dwergvleermuis toegang kan verschaffen tot de achtergelegen open spouwmuur en andere verborgen ruimtes (zie onderstaande afbeelding). De ventilatievoegen zijn op 20 oktober in een nadere inspectie met behulp van een endoscoop camera geïnspecteerd. Tijdens de nadere inspectie is geconstateerd dat de ventilatievoegen daadwerkelijk toegang kunnen verschaffen tot de open spouwmuur. Geconstateerd is dat de spouwmuur niet geïsoleerd is. De boeiboorden zijn ongeschikt als verblijfplaats aangezien de openingen te klein zijn voor vleermuizen om in te kruipen. Op basis van de geschiktheid van de bebouwing is de aanwezigheid van een kraam-, zomer-, paar- en of winterverblijf voor soorten als de gewone dwergvleermuis en laatvlieger niet uit te sluiten.

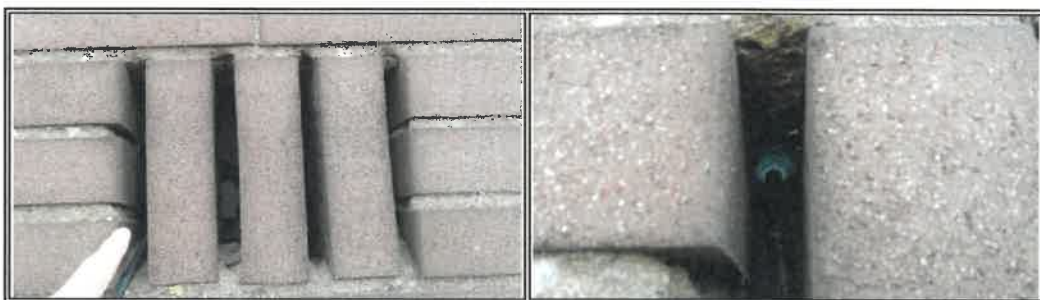

Afbeelding 2: Potentiele toegangsmogelijkheden voor vleermuizen (Aveco de Bondt, 2017).

Tijdens het veldbezoek en de nadere inspectie zijn aan zowel de binnen- als buitenzijde geen uitwerpselen van vleermuizen aangetroffen. Het terrein wordt door enkele lampen verlicht gedurende de nacht.

Verblijfplaatsen buiten het plangebied

Mogelijk aanwezige verblijfplaatsen van vleermuizen in bebouwing en bomen in de omgeving van het plangebied ondervinden, gezien de aard en schaal van de ingreep en/of de afstand tot het



plangebied, geen hinder. Indirect verstoring van een vaste rust-of verblijfplaats van vleermuizen in de omgeving van het plangebied kan worden uitgesloten.

Foerageergebied

Opgaande beplanting en beschutte waterrijke delen zijn potentieel foerageergebied voor vleermuizen als gewone dwergvleermuis, laatvlieger en watervleermuis. In dergelijke gebieden zijn veel insecten (voedsel) te vinden. Foerageergebieden zijn beschermd als door het (tijdelijke) verlies ervan verblijfplaatsen in de directe omgeving worden aangetast.

In het plangebied zijn geen bomenrijen en/of waterrijke elementen die dienst doen als foerageergebied. De werkzaamheden leiden niet tot aantasting van een foerageergebied.

Vliegroutes

Landschappelijke structuren zoals watergangen, boomsingels en lanen worden door vleermuizen veelal gebruikt om zich binnen het landschap te oriënteren op weg van verblijfplaats naar belangrijk foerageergebied en terug. Ook worden deze elementen gebruikt als migratieroute van zomerverblijven naar winterverblijven. Vliegroutes zijn beschermd wanneer bij verstoring van een dergelijke route dit een indirect gevolg heeft voor een verblijfplaats in de omgeving. De mate van belangrijkheid van een vliegroute houdt verband met de aanwezigheid van alternatieve routes, afstand tot (belangrijk) foerageergebied, het seizoen, weersomstandigheden en lokaal voedselaanbod.

In onderhavige situatie zijn dergelijke landschapsstructuren niet aanwezig waardoor verstoring van een vliegroute voor vleermuizen kan worden uitgesloten.

4.2.3 Grondgebonden zoogdieren

Volgens verspreidingsgegevens (Broekhuizen *et al.*, 2016) komen in de directe omgeving van het plangebied geen beschermde soorten grondgebonden zoogdieren voor zoals de das, steenmarter en eekhoorn.

Het voorkomen van overige beschermde soorten grondgebonden zoogdieren in het plangebied wordt gezien de ligging binnen stedelijk gebied en het hierbij aanwezige habitat niet verwacht. De voorgenomen ingreep leidt niet tot aantasting van verblijfplaatsen van overige beschermde grondgebonden zoogdieren.

Overige grondgebonden zoogdieren

Andere beschermde grondgebonden zoogdieren komen op basis van bekende verspreidingsgegevens niet voor binnen het plangebied of in de directe omgeving. Daarnaast gelden voor deze soorten doorgaans specifieke habitateisen die binnen het plangebied ontbreken. Het voorkomen van overige beschermde soorten grondgebonden zoogdieren in het plangebied kan daarmee met voldoende zekerheid worden uitgesloten.

4.2.4 Broedvogels

Algemeen voorkomende broedvogels kunnen overal tot broeden komen, van een open akker (kievit), naar een slootkant (meerkoet), in een klein struikje (winterkoninkje), tot bomen (houtduif) en gebouwen (spreeuw). Deze soorten zijn alleen beschermd op het moment waarop ze een nest hebben met eieren en/of jongen. Van enkele vogelsoorten is het nest jaarrond beschermd. Deze jaarrond beschermde soorten broeden doorgaans in bomen (o.a. ransuil, buizerd) en in gebouwen (huismus, gierzwaluw).

Jaarrond beschermde nesten (categorie 1 t/m 4)

De bebouwing binnen het plangebied is ongeschikt als broedlocatie voor soorten waarvan het nest jaarrond is beschermd. De bebouwing heeft een platdak, de dakranden zijn strak afgewerkt en geschikte openingen en ruimtes ontbreken waar dieren gebruik van kunnen maken om in weg te kruipen en tot broeden te komen. In de asfaltcentrale zijn geen nesten of sporen aangetroffen van jaarrond beschermde soorten zoals een slechtvalk. De slechtvalk broedt doorgaans in nestkasten, op grote hoge gebouwen in of nabij stedelijk gebied. De asfaltcentrale is ca. 15 m hoog en aan de lage kant om geschikt te zijn voor een soort als slechtvalk. De aanwezigheid van jaarrond beschermde nesten in de bebouwing binnen het plangebied is uitgesloten.

Niet-jaarrond beschermde nesten (categorie 5 en overige soorten)

Soorten waarvan het nest valt onder beschermingscategorie 5 betreffen voor een groot deel holtebroeders zoals koolmees, grote bonte specht, pimpelmees, spreeuw, bosuil en boomkruiper maar ook ekster en ijsvogel. De aanwezige bebouwing is niet geschikt als nestplaats voor dergelijke soorten. Nesten uit categorie 5 kunnen wel een jaarrond beschermde status hebben wanneer sprake is van zwaarwegende feiten of ecologische omstandigheden dit rechtvaardigen. In onderhavige situatie is dit niet aan de orde aangezien in de omgeving van het plangebied voldoende alternatieven aanwezig zijn waar de soort gebruik van kan maken bij het (tijdelijk) verdwijnen van de betreffende nestlocatie.

Door de afwezigheid van opgaande begroeiing zijn er geen broedmogelijkheden voor 'algemene' soorten waarvan het nest niet jaarrond is beschermd en niet valt onder beschermingscategorie 5. Tijdens het veldbezoek zijn geen nesten waargenomen in het plangebied. Mogelijk kunnen wel algemene broedvogels zoals houtduif broeden in de asfaltcentrale.

4.2.5 Vlinders en libellen

Beschermde soorten vlinders en libellen stellen specifieke eisen aan het habitat waaronder de aanwezigheid van waardplanten en komen doorgaans alleen voor in natuurterreinen. In het plangebied is dergelijk habitat niet aanwezig en ontbreken waardplanten van beschermde vlinders en libellen. Ook zijn er geen waarnemingen bekend van beschermde vlinders en libellen in de directe omgeving. Het is daardoor niet aannemelijk dat dergelijke soorten voorkomen in het plangebied. De plannen leiden niet tot aantasting van leefgebieden van beschermde vlinders en libellen.

4.2.6 Overige soorten

Beschermde insecten, slakken en weekdieren worden gezien de verspreidingsgegevens en het ontbreken van geschikt habitat niet verwacht. Gezien het ontbreken van geschikt habitat is het onwaarschijnlijk dat beschermde ongewervelden voorkomen in de watergangen in het plangebied. De plannen leiden niet tot aantasting van leefgebieden van beschermde ongewervelde soorten.

4.3 Gebiedsbescherming

Het plangebied maakt geen deel uit of ligt niet in een gebied dat beschermd is in het kader van de Wet natuurbescherming of het Natuurnetwerk Nederland (NNN) (voorheen de Ecologische Hoofdstructuur(EHS)). De meest nabij gelegen beschermde natuurgebieden liggen op ongeveer 4.5 km ten zuidoosten van het plangebied. Het betreft het Natura 2000-gebied Biesbosch. Onderstaande afbeelding geeft de ligging van het plangebied ten opzichte van de beschermde natuurgebieden weer.

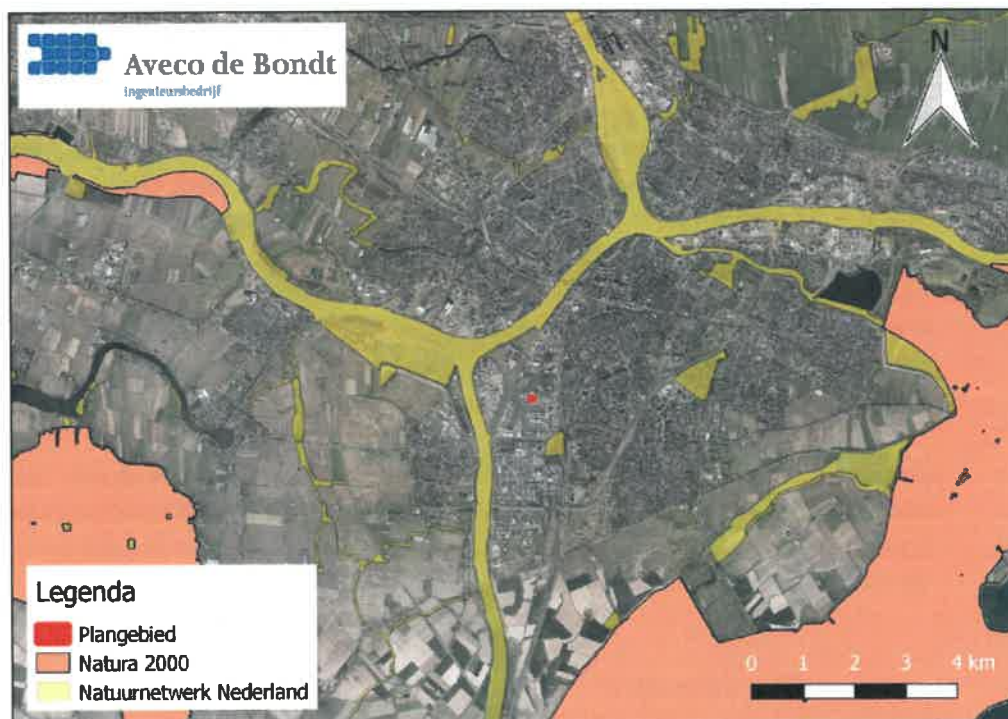

Afbeelding 6: Ligging plangebied ten opzichte van het Natura 2000-gebied en de NNN.

4.4 Houtopstanden

Binnen het plangebied zijn geen houtopstanden aanwezig.



5 TOETSING WET NATUURBESCHERMING

In dit hoofdstuk wordt bepaald of de plannen mogelijk leiden tot overtreding van de verbodsbepalingen van de Wet natuurbescherming, zoals genoemd in hoofdstuk 2. Hierbij worden de resultaten van de quickscan (hoofdstuk 4) getoetst aan de ingrepen die gepland zijn (hoofdstuk 3). Uit dit hoofdstuk volgt de conclusie of er al dan niet vervolgwerkzaamheden nodig zijn. Denk daarbij aan een nader onderzoek om de daadwerkelijke aanwezigheid van beschermde soorten aan te tonen, een voortoets om effecten op beschermde natuurgebieden te onderzoeken of het aanvragen van een ontheffing / vergunning in het kader van de Wet natuurbescherming.

5.1 Soortbescherming

5.1.1 Vleermuizen

Verblijfplaatsen in bebouwing binnen het plangebied

Op basis van de geschiktheid van de bebouwing is de aanwezigheid van een kraam-, zomer-, paar- en of winterverblijf voor soorten als de gewone dwergvleermuis en laatvlieger niet uit te sluiten. Een aanvullend onderzoek dient hieromtrent uitsluitsel te geven.

Door de voorgenomen sloop zal sprake zijn van een mogelijk verlies van een verblijffunctie. Om de omvang van het effect van de sloop inzichtelijk te maken (verblijffunctie en aantal dieren) dient een nader onderzoek plaats te vinden. Op basis van de resultaten van dit onderzoek dienen mogelijk maatregelen te worden getroffen om de functie van de verblijfplaats te behouden. Deze maatregelen dienen in een activiteitenplan te worden vastgelegd en middels een ontheffingsaanvraag aan het bevoegd gezag te worden voorgelegd.

5.1.2 Broedvogels

Niet-jaarrond beschermde nesten (categorie 5 en overige soorten)

Algemene broedvogels zoals houtduif, ekster en merel kunnen tot broeden komen binnen het plangebied in de bomen of struiken. Omdat alle vogels tijdens het broeden beschermd zijn, kunnen werkzaamheden tijdens het broedseizoen leiden tot een overtreding van de Wet natuurbescherming. Er wordt geen standaardperiode voor het broedseizoen gehanteerd; ongeacht het seizoen mogen nesten van vogels die in gebruik zijn, niet worden aangetast of verstoord. Het broedseizoen loopt van globaal medio maart - augustus, maar is afhankelijk van de betreffende soort en buitentemperatuur. Het bouwrijp maken van het terrein dient buiten het broedseizoen te gebeuren, tenzij voor het broedseizoen maatregelen genomen worden om het terrein broed vrij te houden of dat een ecologische vrijgave is opgemaakt door een ecoloog.



5.2 Gebiedsbescherming

Het plangebied ligt op dusdanige afstand (4.500 meter) van het dichtstbijzijnde Natura 2000-gebied en de ingrepen zijn van dusdanige beperkte aard dat geen sprake is van (in)directe aantasting van instandhoudingsdoelstellingen van Natura 2000-gebieden. Een vergunning in het kader van de Wet natuurbescherming is niet noodzakelijk.

Doordat het plangebied op zo'n 800 m van het dichtstbijzijnde NNN-gebied ligt, is op basis van de voorgenomen activiteiten geen effect op de kernkwaliteiten van het NNN te verwachten. Een nee tenzij-toets om inzichtelijk te maken of er sprake is van een aantasting van de kernkwaliteiten van het NNN is niet noodzakelijk.

5.3 Zorgplicht

In het kader van de zorgplicht geldt voor onderhavig situatie dat er geen (soort)specifieke maatregelen hoeven te worden getroffen uitgezonderd de 'algemene' aandacht voor eventueel aanwezige individuen bij de uitvoering van het werk.



6 SAMENVATTING

In opdracht van KWS Zwijndrecht heeft Aveco de Bondt een quickscan flora en fauna uitgevoerd voor de ontmanteling van de asfaltcentrale en de sloop van de bijbehorende opstallen aan de Kilkade te Dordrecht (Provincie Zuid-Holland). Om vast te stellen of de ontwikkeling negatieve effecten heeft op beschermde soorten, beschermde gebieden en/of beschermde houtopstanden, is als eerste stap een quickscan flora en fauna uitgevoerd. Onderstaand zijn de resultaten van de quickscan samengevat.

6.1 Soortbescherming

In tabel 5 zijn de resultaten van de quickscan opgenomen met de te verwachten effecten, te treffen maatregelen en te nemen vervolgstappen.

Tabel 5. Samenvatting quickscan flora en fauna asfaltcentrale te Dordrecht.

Soort(groep)	Waargenomen / te verwachten soorten	Functie	Verstoring	Verbodsbepaling Wrib	Maatregelen/vervolgstappen
Vaatplanten	-	groeiplaats	Nee	-	-
Vleermuizen	gewone dwergvleermuis, laatvlieger	verblijfplaats	Mogelijk	-	Nader onderzoek vleermuizen uitvoeren
	diverse soorten	foerageergebied	Nee	-	-
	diverse soorten	vliegroute	Nee	-	-
Grondgebonden zoogdieren	-	leefgebied	Nee	-	-
Broedvogels	overige soorten: vink, houtduif ed.	nestlocatie	Mogelijk	Artikel 3.1	Ontmanteling asfaltcentrale (starten) buiten broedseizoen (15 maart tot 1 augustus)
Amfibieën	-	-	Nee	-	-
	-	-	Nee	-	-
Reptielen	-	-	Nee	-	-
Vissen	-	-	Nee	-	-
Overige soorten	-	-	Nee	-	-

6.2 Gebiedsbescherming

Doordat het plangebied is gelegen op 4,5 km van het Natura 2000-gebied Biesbosch ligt, worden directe en indirecte effecten uitgesloten. Het plangebied ligt buiten de grenzen van het Natuurnetwerk Nederland. Nadere toetsingen aan de instandhoudingsdoelstellingen of kernkwaliteiten van beschermde gebieden zijn niet noodzakelijk.

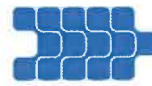

6.3 Houtopstanden

Beschermde houtopstanden volgens de Wet natuurbescherming zijn niet aanwezig binnen het plangebied.

6.4 Zorgplicht

Het merendeel van de soorten die in het plangebied kunnen voorkomen, zijn niet beschermd door de Wet natuurbescherming. Voor deze soorten geldt dat als het plan leidt tot aantasting van vaste rust- en verblijfplaatsen en leefgebieden er geen ontheffing noodzakelijk is. Wel is het noodzakelijk dat men rekening houdt met de zorgplicht.



7 AANBEVELINGEN

Zowel de streng beschermde stadsvogels huismus en gierzwaluw als diverse soorten vleermuizen komen de laatste jaren meer en meer onder druk te staan door de toename in ruimtelijke ontwikkeling, (grootschalige) renovatie en na-isolatie. Vrijblijvend doen wij dan ook graag enkele aanbevelingen om de toekomstige situatie voor onder andere bovenstaande soorten te verduurzamen.

- De nieuwbouw kan eenvoudig geschikt gemaakt worden voor vleermuizen door openingen en ruimte in de spouwmuur te creëren, kasten in te metselen, of ruimte achter gevelbetimmering te creëren;
- De nieuwbouw kan eenvoudig geschikt gemaakt worden voor een slechtvalk door een verblijfplaats op het dak te plaatsen;
- De nieuwbouw kan eenvoudig geschikt gemaakt worden voor vleermuizen door openingen en ruimte in de spouwmuur te creëren, kasten in te metselen, of ruimte achter gevelbetimmering te creëren;
- Indien in de nieuwe situatie struiken en bomen worden aangeplant, wordt geadviseerd om inheemse soorten aan te planten, zoals vuilboom, gelderse roos, kornoelje en kardinaalsmuts. Inheemse beplanting is over het algemeen aantrekkelijker voor insecten en vogels.



BIJLAGE 1 BRONNEN

Literatuurlijst

Broekhuizen, S., K. Spoelstra, J.B.M. Thissen, K.J. Canters & J.C. Buys (redactie) 2016.
Atlas van de Nederlandse zoogdieren. - Natuur van Nederland 12. Naturalis Biodiversity Center &
EIS Kenniscentrum Insecten en andere ongewervelden, Leiden.

Mostert, K., J. Willemsen. Werkatlas verspreiding zoogdieren in Zuid-Holland 2000-2008.
Stichting zoogdierenwerkgroep Zuid-Holland, Delft. 2008.

Websites

www.ravon.nl
www.rijksoverheid.nl
www.soortenbank.nl
www.sovon.nl
www.telmee.nl
www.zoogdiervereniging.nl
www.synbiosys.alterra.nl/natura2000
www.vissenatlas.nl

Verslag nader onderzoek a.h.v. Quicksan flora fauna te slopen kantoor/asf. laboratorium KWS Kilkade 14 d.d. 13 nov 2017

In de Quicksan flora fauna opgesteld door Aveco d.d. 26 okt 2017 t.b.v. het te slopen kantoor/asf.laboratorium van KWS gelegen aan de Kilkade 14-16 te Dordrecht, is in de samenvatting op blz.19 aangegeven dat er door de sloop mogelijk verstoring van een verblijfplaats van de dwergvleermuis zou kunnen plaats vinden en dat hier naar nader onderzoek gewenst is.

Op 13 nov jl. is [REDACTED], ecooloog van Adviesbureau E.C.O. Logisch, ter plaatse geweest om dit nader onderzoek uit te voeren. Na een rondgang om het te slopen kantoor gaf hij aan dat in de voorgevel zijn 3 kleine ventilatieroosters van recht opstaande stenen aanwezig zijn waar mogelijk dwergvleermuizen de spouwmuur in zouden kunnen gaan. Op de gevel zijn echter geen sporen te zien waaruit blijkt dat er ook daadwerkelijk dwergvleermuizen aanwezig zijn. De aanwezigheid van dwergvleermuizen kan hier alleen worden vastgesteld en/of uitgesloten worden door "een jaar rond" onderzoek uit te voeren met behulp van een batlogger, een detector die geluiden waarneemt en opslaat. De resultaten hiervan zijn echter relatief. Het geeft alleen aan of er in de periode dat de batlogger aanwezig is, activiteit van vleermuizen wordt waargenomen. Door de lage dag- en nachttemperaturen is inmiddels voor de dwergvleermuizen de periode van winterslaap aangebroken en de kans voorlopig minimaal om de aanwezigheid van dwergvleermuizen vast te stellen. Nader onderzoek vanaf mei 2018 zal meer resultaat op kunnen leveren. Tevens is de kans groot dat, indien er nu dwergvleermuizen aanwezig zouden zijn, zij na hun winterslaap uitvliegen en zich voor het broedseizoen in een rustiger gebied gaan nestelen en dus hier niet meer terug komen.

Op basis van deze informatie, het aantal geringe plaatsen waar eventueel momenteel dwergvleermuizen aanwezig kunnen zijn en gelet op de overige bebouwing en bedrijvigheid in het gebied, lijkt de kans zeer gering dat uit "een jaar rond" onderzoek blijkt dat het kantoor/asf.laboratorium een belangrijke verblijfplaats voor dwergvleermuizen is en een geheel ander beeld op zal leveren.

Wij vertrouwen erop hiermede het nader onderzoek naar behoren te hebben uitgevoerd en dat hieruit volgt dat de natuur met de sloop van het kantoor/asf.laboratorium geen onnodig geweld wordt aangedaan.

Zwijndrecht, 16 november 2017

[REDACTED]

Asbest verwijdering

Melding

U kunt d.m.v. een Referentienummer een eigen (project)code aan de melding meegeven.

Uw referentienummer
Meldingsnummer 996383
Oorspronkelijke verzenddatum 15-06-2018 09:33:27

Gegevens melder

KvK nummer 23073790
Vestigingsnummer 000019657803
Naam bedrijf/instelling Van Groningen Sloopwerken B.V
SCA-code 07-C 070067.01
Naam melder
Postcode 3241MB
Huisnummer 32
Straatnaam Pascal
Woonplaats Middelharnis
Land Nederland
Telefoonnummer
Faxnummer
E-mail adres
Certificerende Instelling Normec Certification

Gegevens sloopmelding

Is de indiener van de sloopmelding dezelfde als de melder van deze asbestverwijdering?

Nee

KvK nummer 23073790
Vestigingsnummer 000019657803
Naam bedrijf /instelling Van Groningen Sloopwerken B.V
SCA-code 07-C 070067.01
Naam contactpersoon
Postcode 3241MB
Huisnummer 32
Straatnaam Pascal
Woonplaats Middelharnis
Land Nederland
Telefoonnummer
Faxnummer
E-mailadres
Code sloopmelding VERWIJDER-0114577

Datum sloopmelding

Gegevens hoofdaannemer asbestverwijderingswerk

Zijn de gegevens van de hoofdaannemer dezelfde als die van de melder?

Nee

KvK nummer 23073790
Vestigingsnummer 000019657803
Naam bedrijf /instelling Van Groningen Sloopwerken B.V
SCA-code 07-C 070067.01
Naam contactpersoon
Postcode 3241MB
Huisnummer 32
Straatnaam Pascal
Woonplaats Middelharnis
Land Nederland
Telefoonnummer
FaxnummerAA
E-mailadres

Gegevens onderaannemer asbestverwijderingswerk

Wordt er gebruik gemaakt van een onderaannemer?

Nee

Locatie waar werkzaamheden plaatsvinden

Omschrijving

Kilkade 18, 3316BC Dordrecht

Postcode 3316BC
Huisnummer 18
Straatnaam Kilkade
Woonplaats Dordrecht
Telefoonnummer
E-mailadres

Periode dat werkzaamheden plaatsvinden

Bij een niet aansluitende werkperiode dient u in het opmerkingen veld aan te geven welke dagen u aan het werk bent.

15-06-2018 09:35 t/m 22-06-2018 15:30

Aantal asbestwerkers

DAV 1
DTA 1

Betreft werkzaamheden aan

Bouwwerk
Soort bouwwerk Anders
Namelijk KANTOOR

Is deze locatie bewoond of onbewoond?

Onbewoond

Asbest inventarisatie Type A

Naam bedrijf /instelling

SCA-code

Rapport-datum

Aantal pakdagen

Hoeveelheid en soort te verwijderen asbest materiaal Type A. Voer een of meer inventarisatieregels in en klik op Toevoegen. Risicoklasse 3 is niet meer toegestaan indien aanvang werkzaamheden op of na 1-2-2017 is.

<u>Risicoklasse</u>	<u>Hoeveelheid</u>	<u>Eenheid</u>	<u>Soort Materiaal</u>
2	1,0	m	Buizen / B02
2	7,5	m	Buizen / B01

Asbest inventarisatie Type B

Is er sprake van een asbestinventarisatie type B? Nee

Asbest inventarisatie gedeeltelijke verwijdering

Is er sprake van gedeeltelijke verwijdering? Nee

Calamiteit / Spoedsanering

Overige opmerkingen

Overige opmerkingen / toelichting

Validatiemeting: NValidatiemeting uitgevoerd: NTerugschalen:
NAfwijking werkplan: NAfwijking beoordeeld: nullNaam deskundige
beoordelaar: nullCertificaatnummer deskundige beoordelaar: nullHoeveelheid asbestdak:
nvt15-6 Werk gemeld op nieuwe verwijderopdracht

14:20 12-6 geen werkzaamheden ivm aantreffen asbest verdacht materiaal, hervatting volgt. Tot nader bericht geen werkzaamheden

LET OP KILKADE 14-16 IS GEEN GEMEENTECODE VAN BEKEND VANDAAR GEMELD OP KILKADE 18

Gegevens Gemeente

Wilt u de gegevens van de gemeenten ingeven? Nee

Gegevens Laboratorium/inspectie-instelling die eindcontrole uitvoert

Wilt u de gegevens van de laboratorium of de inspectie-instelling die de eindcontrole gaat uitvoeren ingeven? Nee

Datum acceptatie opleveringsrapport door opdrachtgever

Datum

Gegevens versturen melding

Het meldingsnummer is: 996383. Uw melding is verwerkt door de Inspectie SZW en:

- Automatisch doorgestuurd naar de Melder ().
- Automatisch doorgestuurd naar de Certificerende Instelling ().
- Automatisch doorgestuurd naar ILenT ().
- Automatisch doorgestuurd naar de gemeente DORDRECHT (ozhz (i)).

Van: [redacted] <[redacted]@ozh.nl>
Verzonden: donderdag 25 november 2021 16:14
Aan: [redacted]
CC: [redacted]
Onderwerp: Re: WOB- en handhavingsverzoeken nav Asphalt Centrale Dordrecht

Omdat deze centrale is ontmanteld trek ik namens mijn cliënte het verzoek in. Wellicht ten overvloede, maar de vergunningen voor de centrale zijn ook ingetrokken?

Met vriendelijke groeten,
[redacted]

Van: [redacted] <[redacted]@ozh.nl>
Verzonden: donderdag 25 november 2021 15:42
Aan: [redacted] <[redacted]@ozh.nl>
CC: [redacted], [redacted] <[redacted]@ozh.nl>
Onderwerp: WOB- en handhavingsverzoeken nav Asphalt Centrale Dordrecht

Geachte [redacted],

Naar aanleiding van ons telefonisch gesprek van 25 november 2021 bevestig ik hierbij dat Asphaltcentrale Dordrecht voorheen gevestigd aan de Kilkade 14 te Dordrecht in 2016/2017 is gestopt en ontmanteld (gesloopt). Hierbij verzoek ik u mij per e-mail te berichten of u uw WOB- en handhavingsverzoek van 19 november 2021 wenst in te trekken. Indien u voornoemde verzoeken intrekt, zullen wij dat aan u bevestigen en beide dossiers sluiten.

In afwachting van uw reactie, verblijven wij.

Met vriendelijke groet,

[redacted]
Juridisch adviseur
Unit juridisch Advies en Ondergrond

Werkdagen: maandag t/m donderdag



Johan de Wittstraat 140, 3311 KJ, Dordrecht
Postbus 550, 3300 AN Dordrecht
www.ozh.nl



Is deze mail niet voor u bedoeld? Laat dit aan de afzender weten en verwijder de mail. Aan dit bericht kunt u geen rechten ontleen.

Van:)
Verzonden: donderdag 9 september 2021 11:15
Aan:)
Onderwerp: Z-21-395253 Toezicht en handhaving sanering onderzoeksopzet beëindigen
asfaltcentrale - Kilkade 14 te Dordrecht RE: Nieuwe melding werk schone grond
585566.0
Bijlagen: Contactgegevens mkb bodemsanering DL 12 ACD Kilkade Dordrecht Z-17-321213

||) ,

Melding schone grond koppelen aan Wbb Z-21-395253. Dan kan je de Bbk melding afsluiten met de opmerking dat deze gecombineerd wordt met de controle Wbb locatie.

Als maandag het diepste punt bereikt wordt is dinsdag ook goed. Zo moeten tenslotte nog resultaten Pb afwachten en volgens mij is het een mobile spot en zal er vermoedelijk ook nog een Peilbuis geplaatst moeten worden. Kan je gelijk alles in 1 keer controleren.

zal de MKB doen. Hele goede MKB-er met duidelijke communicatie.

zou nog wat planning doorsturen. Zodra ik die binnen heb zal ik die doorsturen.

Deze mail (inkluis bijlage) heb ik gelijk geregistreerd. De MKB-er moet jezelf nog ff toevoegen en zoals gezegd even de Bbk aan de Wbb relateren.

Met vriendelijke groet,

)
Toezichthouder Bodem
Unit GBO

Werkdagen op maandag – vrijdag (Afwezig vrijdag oneven weken)

Van: , () <) ozhz. >

Verzonden: donderdag 9 september 2021 10:47

Aan: , () <) ozhz >

CC: (Mladen) <) ozhz > <) ozhz.

(Mladen) <) ozhz >

Onderwerp: RE: Nieuwe melding werk schone grond 585566.0

Urgentie: Hoog

Hoi ,

Onderstaande ga ik volgende wk di controleren op locatie. Helaas geven ze aan dat bereiken einddiepte volgende wk maandag zal zijn. Ik weet niet of jij morgen of maandag het nuttig vind om hier nog te kijken?

Vooraf ga ik ook naar locatie sanering BUS 00238382 "Toezicht en handhaving BUS Immobiel Singel 200 Dordrecht DO050506367, waarbij SGS betrokken is ten aanzien van MKb. Hier hadden we het gisteren over.

van volgende wk wo en do ben ik dus di en wo , Ik heb privé wat zaken anders geregeld zodat ik deze controle kan uitvoeren.

Misschien dat je di ook op kantoor bent?

.

Van: Toezicht-bodem <Toezicht@ozh.nl>
Verzonden: woensdag 8 september 2021 08:58
Aan: , () <@ozh.nl>
Onderwerp: FW: Nieuwe melding werk schone grond 585566.0

Goedemorgen ,

Ik heb een melding werk schone grond ontvangen voor de locatie Kilkade 14 te Dordrecht. Dit hoort bij een sanering die op jouw naam staat. De melding heb ik goed gekeurd, de ontvangstbevestiging ligt nu nog bij Mladen.

Hierbij het verzoek om op deze locatie een controle uit te voeren voor zowel de sanering als het toepassen van schoon gecertificeerd zand. Tevens vindt er een bemaling plaats van grondwater tbv de sanering. Dit eventueel in overleg met (adviseur A Integraal Toezicht B, OZHZ), houdt zich bezig met de beëindiging van de asfaltcentrale.

Met vriendelijke groet,

Toezichthouder bodem
Groen, Bodem en Opsporing

Werkdagen: maandag, dinsdag, woensdag, donderdag, vrijdag



Johan de Wittstraat 140, 3311 KJ, Dordrecht
Postbus 550, 3300 AN Dordrecht
www.ozh.nl



Is deze mail niet voor u bedoeld? Laat dit aan de afzender weten en verwijder de mail. Aan dit bericht kunt u geen rechten ontleen.

Van: <@ozh.nl>
Verzonden: dinsdag 7 september 2021 15:03
Aan: Toezicht-bodem <Toezicht@ozh.nl>
Onderwerp: FW: Nieuwe melding werk schone grond 585566.0

Toezicht Bbk zaak Z-21-396571

Van: <>
Verzonden: dinsdag 7 september 2021 09:14
Aan: <@ozh.nl>
Onderwerp: Nieuwe melding werk schone grond 585566.0



Rijkswaterstaat
Ministerie van Infrastructuur en Waterstaat

Geachte heer/mevrouw,

Bij deze ontvangt u een nieuwe melding met nummer 585566.0. De melding is ingediend door namens KWS Infra bv. De melder heeft aan deze melding het kenmerk 7215070 meegegeven. Het betreft een toepassing van schone grond op de locatie kilkade 14, 3316BC, Dordrecht.

In de bijlagen treft u alle meldingsinformatie aan. Indien u constateert dat de melding niet correct is of dat er meldingsinformatie ontbreekt of dat een melding anderszins niet voldoet aan de vereisten van het Besluit bodemkwaliteit, dan dient u daarover rechtstreeks met de melder te communiceren. Het meldsysteem ondersteunt deze communicatie niet. De melder is de enige die aanvullingen en wijzigingen aan kan brengen op de

melding. Wij verzoeken u de melder eventuele wijzigingen/aanvullingen via het meldsysteem bij u te laten indienen. Voor deze melding heeft het systeem de volgende zaken geconstateerd:

Wettelijk verplichte velden

Alle wettelijk verplichte velden zijn ingevuld. De inhoudelijke correctheid van de ingevulde velden is niet gecontroleerd, dat is een taak voor het bevoegd gezag.

Voor deze melding heeft het systeem de volgende zaken geconstateerd:

Termijnen

De ingevulde project startdatum voldoet wel aan de wettelijke vereisten voor het tijdig indienen van een melding.

U kunt ervoor kiezen gebruik te maken van de mogelijkheden die het systeem biedt om uw beoordeling van deze melding aan deze melding te koppelen. Daarvoor dient u [in te loggen](#) in het systeem.

U kunt verschillende statusvelden aan deze melding koppelen alsmede uw eigen kenmerk. Tevens kunt u in een memoveld uw bevindingen opnemen. De volgende statusvelden staan tot uw beschikking:

- Indicatie 'Volledig' (Ja/Nee/Onbekend)
- Indicatie 'Goedgekeurd' (Ja/Nee/Onbekend)
- Indicatie 'Ingetrokken door melder' (Ja/Nee/Onbekend)
- Indicatie 'Partij is toegepast' (Ja/Nee/Onbekend)
- Indicatie 'Administratief afgehandeld' (Ja/Nee/Onbekend)
- Indicatie 'Toezicht houden in het veld' (Ja/Nee/Onbekend)
- Indicatie 'Toezicht gehouden in het veld' (Ja/Nee/Onbekend)
- Indicatie 'Bruikbaar voor bodemkwaliteitskaart' (Ja/Nee/Onbekend)

Met vriendelijke groet,

Meldkamer Meldpunt Bodemkwaliteit

Dit bericht is automatisch gegenereerd.

Disclaimer

Dit e-mail bericht is uitsluitend bestemd voor geadresseerde(n) en kan vertrouwelijke informatie bevatten. Rijkswaterstaat is niet verantwoordelijk voor de juistheid en volledigheid noch voor de tijdige verzending en ontvangst van dit e-mailbericht en mogelijke attachments.

This e-mail may contain confidential material intended for the addressee only. Rijkswaterstaat shall not be liable for the incorrect or incomplete transmission of this e-mail or any attachments, nor for any delay in receipt.



Van: [redacted] <[redacted].nl>
Verzonden: woensdag 8 september 2021 12:02
Aan: Toezicht-bodem
CC: [redacted]; [redacted]
Onderwerp: Contactgegevens mkb bodemsanering DL 12 ACD Kilkade Dordrecht Z-17-321213

Geachte,

Bijgaand stuur ik de contactgegevens van de milieukundig begeleider van de bodemsanering DL 12 ACD Kilkade Dordrecht bij u geregistreerd onder Z-17-321213



Emmastraat 59
3255 BD Oude-Tonge

Met vriendelijke groet,

[redacted]
Adviseur Bodem & Saneringsadvies

De specialisten van Wareco en Aveco de Bondt **SAMEN** sterk in water, bodem en ondergrond.



Aveco de Bondt
ingenieursbedrijf

Aveco de Bondt BV
Podium 9, 3826 PA Amersfoort
KvK: 30169759

www.avecodebondt.nl

Volg ons op:
[LinkedIn](#) [YouTube](#) [Teams](#)

Op al onze e-mail berichten is de disclaimer van toepassing.

Van: [redacted] <[redacted]@[redacted].nl>
Verzonden: woensdag 8 september 2021 12:02
Aan: Toezicht-bodem
CC: [redacted]; [redacted]
Onderwerp: Contactgegevens mkb bodemsanering DL 12 ACD Kilkade Dordrecht Z-17-321213

Geachte,

Bijgaand stuur ik de contactgegevens van de milieukundig begeleider van de bodemsanering DL 12 ACD Kilkade Dordrecht bij u geregistreerd onder Z-17-321213



Emmastraat 59
3255 BD Oude-Tonge

Met vriendelijke groet,

[redacted]
Adviseur Bodem & Saneringsadvies

De specialisten van Wareco en Aveco de Bondt **SAMEN** sterk in water, bodem en ondergrond.



Aveco de Bondt BV
Podium 9, 3826 PA Amersfoort
KvK: 30169759

www.avecodebondt.nl

Volg ons op:
[LinkedIn](#) [YouTube](#) [Teams](#)

Op al onze e-mail berichten is de disclaimer van toepassing

Van: [redacted] <[redacted].nl>
Verzonden: dinsdag 14 september 2021 15:14
Aan: [redacted]
Onderwerp: CamScanner 09-14-2021 14.51.pdf
Bijlagen: CamScanner 09-14-2021 14.51.pdf

Verzonden vanaf mijn Galaxy

